THE GULশান

2nd Issue, 2020

GULSHAN CLUB

Contents

2nd Issue 2020

	Page No.
Press and Publication Committee	03
Board of Directors 2019-2020	04
Message from the President	05
হাজার বছরের শ্রেষ্ঠ বাঙ্গালি, জাতির জনক বঙ্গবন্ধু শেখ মুজিবুর রহমান এর শততম জন্মোৎসব উৎযাপন	০৬
13th Dbl Cup Billiards & Snooker Tournament- 2020	11
Friendly Cricket Match	14
Ladies Night	18
ফাগুন হাওয়া	২২
কোভিড-১৯ এর কারনে খাদ্য ও ব্যক্তিগত সুরক্ষা সরঞ্জাম বিতরন	২৬
GCL New Building Development Progress 2020...	28
জাতীয় শোক দিবস	৩৪
আনিসুজ্জামান	৩৬
শংকিত আমি	৩৭
Covid-19 the pandemic that has gripped the world	38
মায়ের ভালবাসা	৪২
End of The World	46
আমি ঈশ্বরকে বলে দিবো	৪৭
বিমানের বউ জামাই	52
Inner Thoughts	55
চিওড়া কাজী বাড়ী ইতিহাস চিওড়ার	৫৭
OBITUARY	60

Director, Press & Publication and Editor:

- Ahmed Kabir

Office Co-ordination:

- Lt Col Md. Ferdous Khan (Retd)
  Secretary
- Molla Mosharraf Hossain
  Deputy General Manager
- Shamem Ahmed
  Graphics Designer

Photography:

- Fahad Khan

Advertisement :

- Margaret Khushi Mandal

Computer Type Setting:

- Asiya Akter Maya
- Alma Mangsang

Printed by:

- Linework

Published by:

Gulshan Club Limited
House # NWJ-2/A, Bir Uttom Sultan Mahamud Road (Old Road # 50), Gulshan 2, Dhaka-1212
IP PBX: 09617985222
T&T: +88 02 9852222
Fax: +88 02 9849476
Email: mail@gulshanclub.com
www.gulshanclub.com

Press and Publication Committee

Mr. Ahmed Kabir
Director & Editor

Dr. Md. Wahiduzzaman (Tamal)
Advisor

Mr. Naem Nizam
Advisor

Mr. Anwarul Kabir Khan (Tushan)
Advisor

Mrs. Shikha Zaman
Co-Editor

Mrs. Farida Moni Shahiedullah
Co-Editor

Mr. Azmal Hossain
Member

Mr. M.G.R. Nasir Majumder
Member

Mrs. Mahmuda Huda
Member

Mr. Md. Abdur Rauf
Member

Mr. Md. Golam Mohiuddin Latu
Member

Engr. Md. Mehedi Hasan
Member

Mr. Md. Shahjahan Khan
Member

Mrs. Muna Chaudhury
Member

Mrs. Nafisa Sharmin Kabir
Member

Mrs. Salma Siddika Tania
Member

Dr. Soheli Sattar
Member

Mrs. Syeda Asafa Afreen Ali
Member

Mrs. Tahera Muzaffar
Member

From the Desk of Editor

October 10, 2020

Respected Members,

Warm greetings on behalf of Press & Publication committee to all our fellow members & their family.

It is our proud privilege that Gulshan Club Limited marked most significant national event the 100th birthday celebration of our father of the nation **Bangabandhu Sheikh Mujibur Rahman** with necessary dignity & admiration. Among the different activities throughout 16th & 17th March 2020, club has organized symposium led by eminent professor Dr. Anisuzzaman & attended by dignitaries of the country, inaugurated a week long display of fascinating picture gallery on his glorious life & work, installed digital panel, eye catching lighting display on both old & new club buildings of father of the nation **Bangabandhu Sheikh Mujibur Rahman.**

Unfortunately, by end of March nationwide lock down imposed by the Government to prevent coVid 19 contamination and thereby club was closed till August. As a result it was not possible to arrange any event within the period except the Dua Mahfil on observing the death anniversary of father of the Nation **Bangabandhu Sheikh Mujibur Rahman** on 15th August.

Under such restricted situation, executive committee & development committee jointly did their best to continue the progress of development work on new building. Here we have covered those activities of the development committee meetings & pictures of work in progress for your update.

Press & Publication committee appreciates the effort to fellow members for their kind participation by creative writing which we have been able to collect and published in this issue.

We are thankful to our president and board of directors for their sincere support on publishing this issue. At the same time, I express the gratitude to my subcommittee members for their sincere time & effort & also the club office for their administrative support & timely cooperation.

We sincerely Pray to Allah for His mercy to keeping us all safe & blessed in coming days.

Ahmed Kabir
Director & Editor

GULSHAN CLUB

Board of Directors

From left to right: Zaki Ibrahim- Director, Md. Waseem Nabi- Director, Engr. MKM Kamal Uddin- Director, Musaur Rahman Khan- Director, Capt. Saifur Rahman-President, Rafiqul Alam (Helal)- Director, Ahmed Kabir- Director, Tahmina Rehman- Director, Syed Raihan Hasan Ali- Director, Mirza Khorshed Alam (Dulal)- Director, Tareq Rahman- Director.

GULSHAN CLUB

PRESIDENT's MESSAGE

Dear Respected Members,

Assalamu Alaikum.

May Almighty Allah bless all of us with good health and lasting prosperity. Due to the worldwide spread of COVID-19 pandemic and persistent obstacles, we have become late in publishing the copy of The Gulshan to you.

The novel coronavirus is continuing to disrupt our way of life, be it social interaction with friends, availability of entertainment, the halt of sporting events or the damage to various sectors of the economy. Even now, the severity of pandemic continues to shatter all previous benchmarks. Our Club is sustaining its social responsibility for alleviating this unfortunate situation. We have already reached out to severely affected people by providing them with a large amount of relief materials. We are trying to adjust to the new normal, having to familiarize ourselves with terms such as PPE, social distancing, masks, sanitizer, quarantine, self-isolation, lockdown, Zoom meetings, and so on, accepting them as part of the regular Club vocabulary.

I must take this opportunity to thank the Director-in-charge of Publications, the editor and the publication committee for taking extra initiative in presenting us with an especially enjoyable issue of the magazine, despite the pandemic situation.

I hope that you will enjoy the content of this magazine, which has included several memorable events from Honorable Members and their families.

My heartfelt thanks to all our Honorable Members, the Board of Directors, Committee Members, concerned people of the Club Secretariat and friends for their dedicated support offered to serve and improve the Club during this difficult period.

Yours sincerely,

Capt. Saifur Rahman
President

মনে রাখবা,
রক্ত যখন দিয়েছি,
রক্ত আরও দেব।
এই দেশের মানুষকে
মুক্ত করে ছাড়ব,
ইনশা আল্লাহ।
এবারের সংগ্রাম
আমাদের মুক্তির সংগ্রাম,
এবারের সংগ্রাম
স্বাধীনতার সংগ্রাম।
জয় বাংলা।

–সাতই মার্চ ১৯৭১
রেসকোর্স ময়দান

হাজার বছরের শ্রেষ্ঠ বাঙ্গালি, জাতির জনক
বঙ্গবন্ধু শেখ মুজিবুর রহমান
এর শততম জন্মোৎসব উদযাপন

বিশ্বের বুকে বাংলাদেশ নামক রাষ্ট্রের অভ্যুদয় ঘটানো আর লাল-সবুজের পতাকা ওড়ানোর স্বপ্নদ্রষ্টা হাজার বছরের শ্রেষ্ঠ বাঙ্গালী জাতির জনক বঙ্গবন্ধু শেখ মুজিবুর রহমানের শততম জন্ম বার্ষিকী উদ্‌যাপন উপলক্ষে গত ১৬ ও ১৭ মার্চ ২০২০ ক্লাবে আয়োজন করা হয় দুই দিন ব্যাপী বিশেষ কর্মসূচীর। এই কর্মসূচীর অন্যতম দিক ছিল আলোচনা সভা, বঙ্গবন্ধুর জীবন ও কর্মের উপর সংকলিত সপ্তাহ ব্যাপী চিত্র প্রদর্শনী, ডিজিটাল প্যানেল উদ্বোধন এবং ক্লাবের নতুন ও পুরাতন উভয় ভবনে আলোকসজ্জা ও মুজিব শতবর্ষের 'লোগো' স্থাপন।

উদ্বোধনী দিনের কর্মসূচীতে প্রধান অতিথি হিসেবে উপস্থিত থেকে চিত্র প্রদর্শনী ও ডিজিটাল প্যানেলের ইমেজিং

GULSHAN CLU
মুজিব শতবর্ষ
হাজার বছরের শ্রেষ্ঠ বাঙ্গালি, জাতির জনক বঙ্গবন্ধু শেখ মুজিবুর রহমান এর
শততম জ
উদ্বোধন অনুষ্ঠান

উপভোগের শুভ সূচনা করেন ক্লাবের অনারারী মেম্বার ও জাতীয় অধ্যাপক ড. আনিসুজ্জামান। মুজিব শতবর্ষের অনুষ্ঠানের শুভ উদ্বোধনীতে ক্লাবের নব নির্মিত ভবনে প্রবেশ করতে প্রধান অতিথিকে ক্লাব প্রেসিডেন্ট ক্যাপ্টেন সাইফুর রহমান, ডাইরেক্টরগণ, ভূতপূর্ব ডাইরেক্টরগণ তাঁকে ফুলেল শুভেচ্ছা জানান। এ সময় সাংস্কৃতিক কর্মী, বিভিন্ন প্রিন্ট ও ইলেকট্রনিক মিডিয়ার প্রতিনিধিসহ অনেক গণ্যমাণ্য ব্যক্তি উপস্থিত ছিলেন।

13th DBL CUP

BILLIARDS & SNOOKER TOURNAMENT- 2020

The exciting 13th DBL Cup Billiards & Snooker Tournament-2020 of Gulshan Club started on Tuesday, 25th February 2020 in the Billiards & Snooker Room at level # 4, GCL New Building Complex. A good number of Billiards & Snooker loving Members participated in the Tournament under 3 categories: Snooker Singles, Snooker Doubles and Billiards Singles. Due to unexpected attack by Covid-19 the DBL Group Sponsored Tournament has not reached to its formal end and still the final round of Billiards Singles is to be played.

So far the program proceeded participants were

passing their colorful matches through mixed feelings of joy and anxiety.

The Snooker Singles was snatched by Mr. Tazbir Salehin (Sohel), A/C # LT-7 and runner up was Mr. Taif Bin Yousuf, A/C # CMGI-3.

The Snooker Doubles was won by Mr. Rafiqul Alam (Helal), A/C # PR-42 & Mr. Tazbir Salehin (Sohel), A/C # LT-7 and the runner up was Capt. Saifur Rahman A/C # PS-67 & Mr. Taif Bin Yousuf, A/C # CMGI-3.

The incomplete Billiards Single is going to be played by contesting Members very soon to reach to the completion as per the schedule. The potential names of this category for coming out success were Mr. Tazbir Salehin (Sohel), A/C # LT-7 and Mr. Yasir Mohammed Farooque, A/C # EP-Y1.

Friendly Cricket Match

A friendly cricket match between Gulshan Club and Gulshan Youth Club was held on Friday, 6th March 2020. The match was played at the Gulshan Youth Club ground.

It was a 25 over match. Gulshan Club won the match by 6 runs. Gulshan Club scored massive total of 338 runs by bating first, whereas Gulshan Youth Club made

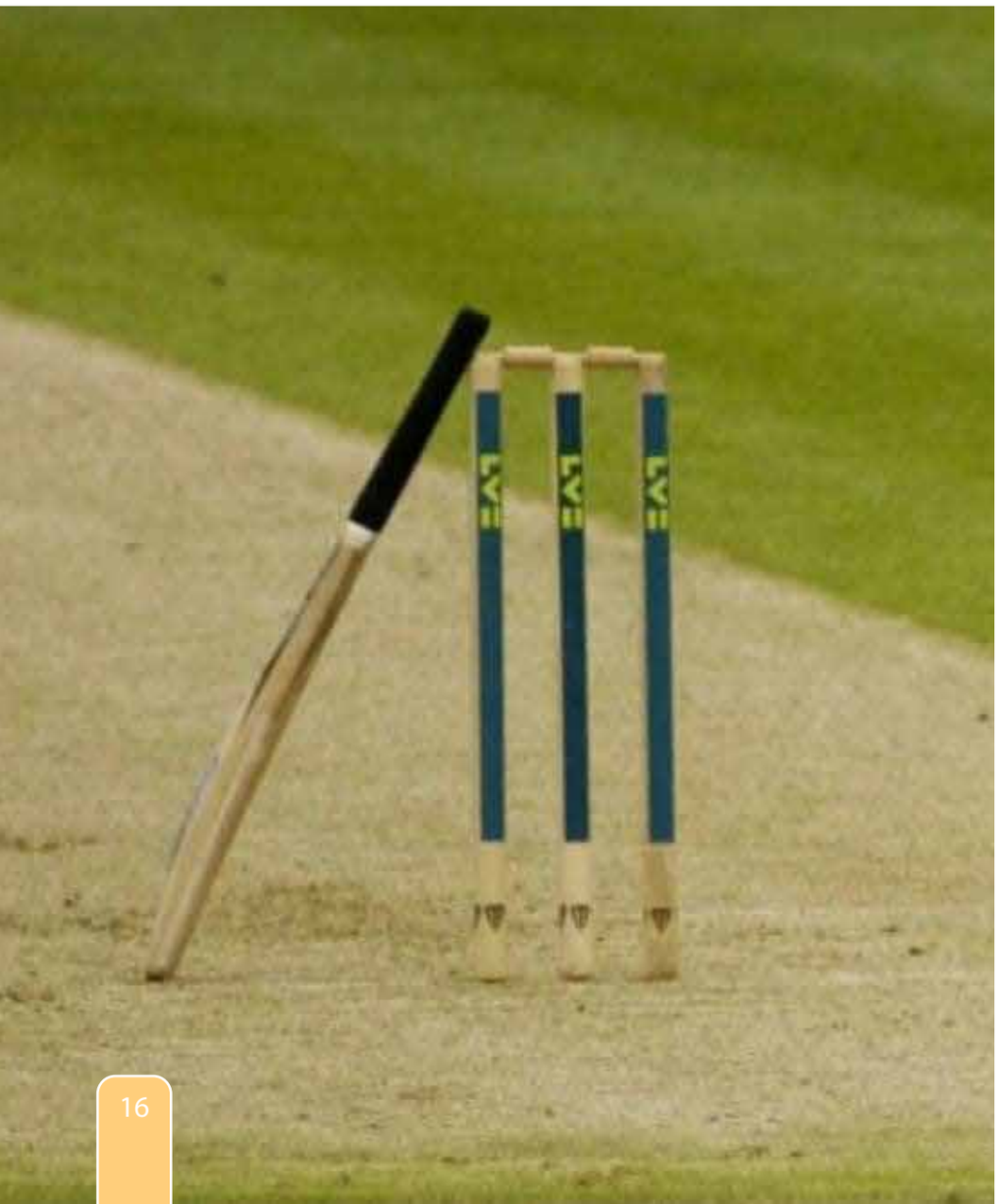

332 runs. Our team made the earnest efforts to win that match by showing their skill both in bating and bowling. Mr. Ehsan-E-Moazzam (PE-15) scored 129 runs and Captain, Mr. Md. Azimul Islam (PM-310) scored 143 for Gulshan Club.

A good number of Gulshan Club Members were present to cheer up the Club team. Lunch and other refreshment were arranged in the match. The entire atmosphere was reverberated with the collective sign and applause from the joyous onlookers. The match generated huge enthusiasm and excitement in the ground.

Sportive Members enjoying the match expressed their satisfaction and suggested Director Sports to arrange more matches in coming days.

STALLIONS

Ladies Night

An exclusive entertainment program for ladies circle of Gulshan Club was arranged on Saturday, 7th March 2020 in the Crystal Palace of GCL New Building Complex. Lady members, spouses of gent members, lady guests and daughters of members joined the program.

The program started at 7:30 pm. Beautiful ladies of the Club made their presence at the venue in a festive mode wearing purple dress.

MARCH 7TH, 2020
NEW BUILDING)
DJ JENYF
Roland

After `Know Each Other' the cardinal segment of the program opened by the performance of SINGER NITA from BROWN RICE GROUP and DJ Jenyfa. The program was followed by a late night dinner.

এই ফাগুনের শেষ বেলায়
"ফাগুন হাওয়ায়"

'ফাগুন হাওয়ায় ফাগুন হাওয়ায় হাওয়ায় করেছি যে দান। তোমার হাওয়ায় হাওয়ায় করেছি যে দান। আমার আপনহারা প্রাণ আমার বাঁধন-ছেড়া প্রাণ।' এই ফাগুনের শেষ বেলায় "ফাগুন হাওয়ায়" অনুষ্ঠান উদযাপন উপলক্ষে ২৫ ফাল্গুন, সোমবার, ৯ মার্চ ২০২০, সন্ধ্যা ৭:৩০ মিনিটে জিসিএল নিউ বিল্ডিং কমপ্লেক্স ক্রিস্টাল প্যালেস এ অনুষ্ঠিত হয় এক মনোরম সঙ্গীতানুষ্ঠান।

ফাগুন হাওয়ায় হাওয়ায় আপনহারা প্রাণ, আর বাঁধন-ছেড়া গান

শুনিয়ে সুরের মূর্ছনায় উপস্থিত শ্রোতাবৃন্দকে বিমোহিত করেন দুই বাংলার বিখ্যাত সঙ্গীত শিল্পী প্রিয়ংবদা ব্যানার্জি।

অনুষ্ঠানটি উপভোগ করতে সকলের সাথে গুলশান ক্লাবের সম্মানিত প্রেসিডেন্ট, ক্যাপ্টেন সাইফুর রহমান, বোর্ড অব ডিরেক্টর্স এর সদস্য ও ডিরেক্টর ফিন্যান্স জনাব রফিকুল আলম হেলাল, জনাব আহমেদ কবির, মিস তাহমিনা রেহমান, জনাব জাকি ইব্রাহিম, জনাব সৈয়দ রায়হান হাসান আলী সহ ভূতপূর্ব বোর্ড অব ডাইরেক্টর্স এর সদস্য মিসেস শিরিন শিলা উপস্থিত ছিলেন।

মুগ্ধ শ্রোতাবৃন্দ সাংস্কৃতিক অনুষ্ঠান শেষে নৈশভোজে অংশগ্রহণ করেন।

গুলশান ক্লাবের উদ্যোগে-করোনা ভাইরাস কোভিড-১৯ এর কারনে

খাদ্য ও ব্যক্তিগত সুরক্ষা সরঞ্জাম বিতরন কর্মসূচী

শতাব্দীর পর শতাব্দীব্যাপী শান্তির বার্তা নিয়ে বহমান পৃথিবীর সব ছন্দের পতন ঘটিয়ে ভয়াবহ করোনা ভাইরাস কোভিড-১৯ হানা দিয়েছে বলয়ে বলয়ে, অঞ্চলে অঞ্চলে, দেশে দেশে, প্রান্তরে প্রান্তরে, পাড়ায় মহল্লায়। সার্বিক অর্থনীতির চাকা অচল হয়ে পড়ায় বিত্তশালীরা যার যার স্তরে বা নীচের স্তরে নেমে এসে স্থবির হয়ে আছে। ক্ষুধা নিবারণ আর জীবন রক্ষার জন্য প্রাণান্ত ছুটাছুটি চলছে নিম্নবিত্ত মহলে। সরকারি, স্ব-শাসিত সংস্থা, বেসরকারি, বাণিজ্যিক সামাজিক সব ধরণের সংগঠনের সব প্রতিরোধ প্রচেষ্টাকে ব্যর্থ প্রমাণ করে ভয়ংকর ভাবে আমাদের ভেতর দিয়ে অতিক্রম করছে কোভিড-১৯। এমন চিত্র ক্লাব আংগিনা ও শহরতলীতে দৃশ্যমান হওয়ায় গুলশান ক্লাব পরিবারের সমাজ ও সাংগঠনিক দায়বদ্ধতার ঐতিহ্যগত ভাবনাও সক্রিয় হয়ে ওঠে। তাই ক্লাব পরিবারের সদস্যদের বিশেষ 'সিএসআর' ফান্ড উত্তোলন করে দুর্বিসহ এই প্যান্ডামিক বিপর্যয়ে কয়েক দফায় পরিচালনা পর্ষদ খাদ্য সামগ্রী ও ব্যক্তিগত সুরক্ষা সমগ্রী বিতরনের একটি বিশেষ কর্মসূচী বাস্তবায়ন করে। পাশাপাশি ক্লাবের উদ্যোগে কোন কোন সদস্যের নিজস্ব মালিকানাধীনের প্রতিষ্ঠানের অর্থায়নেও কোভিড কবলিত দরিদ্র জনগোষ্ঠিকে খাদ্য সামগ্রী পৌঁছে দিতেও পরিচালনা পর্ষদের কিছু কিছু সদস্য ছিলেন নিবেদিত প্রাণ।

এই উদার কর্মসূচীটি বাস্তবায়ন করতে ১ এপ্রিল, ৬ এপ্রিল, ৩০ এপ্রিল ও ১ মে ২০২০-এ ক্লাব আংগিনা ও পাশ্ববর্তী বনানী এলাকায় অন্যান্যদের সহযোগিতা নিয়ে পরিচালনা পর্ষদ সহ ক্লাবের অনেক সদস্য সমবেত হন। সুরক্ষা উপকরণ ও খাদ্য সমাগ্রী বিতরনের এই কর্মসূচীর সফল বাস্তবায়নসহ ক্লাবের উদ্যোগে ডিবিএল সিরামিঙ লিঃ এর সৌজন্যে খাদ্য সামগ্রী বিতরন কর্মসূচী-২০২০ বিশেষভাবে সম্পন্ন করতে পারায় পরিচালনা পর্ষদ সংশ্লিষ্ট সকলকে ধন্যবাদ জ্ঞাপন করেন।

GULSHAN CLUB
গুলশান ক্লাব এর সৌজন্যে

GULSHAN CLUB
গুলশান ক্লাব কর্তৃক

GCL New Building Development Progress 2020

The core focus area of the present Board of Directors after taking over was to continue the ongoing development works of the new building. Subsequently the gates of the New Building were opened on 1st February 2020. Club Café, Banquet Hall, Club Tavern, Chinese and Continental Restaurants at the New Building were enjoyed and highly appreciated by most members. A good number of cultural programs were also hosted there.

Wahid Zaman
Capt. Saifur Rahman
Showkat Aziz Russell
Rubel Aziz
Md Didarul Islam Bhuiyan
Tareq Rahman

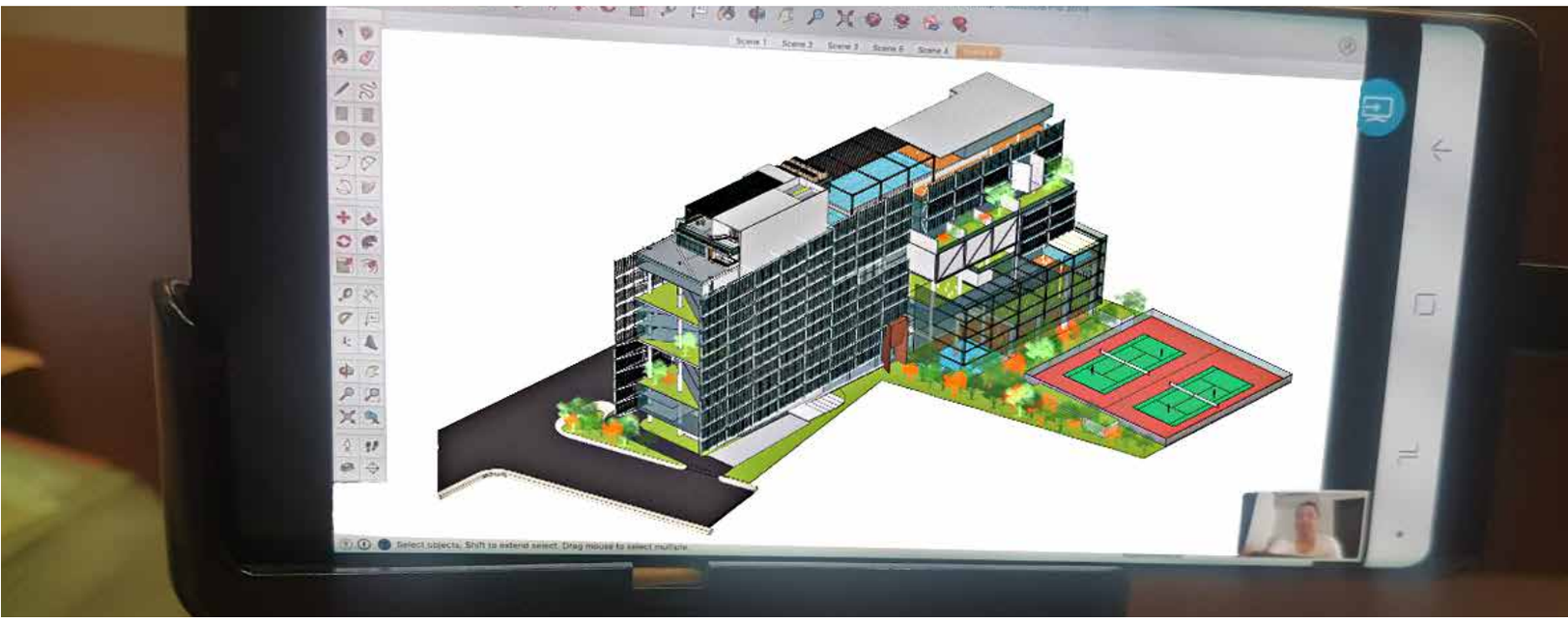

703

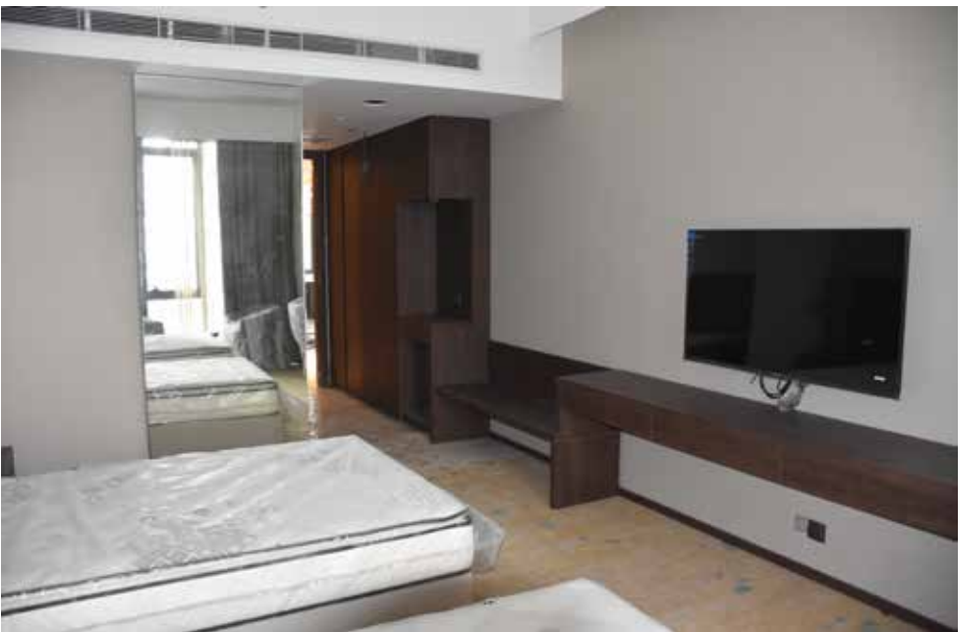

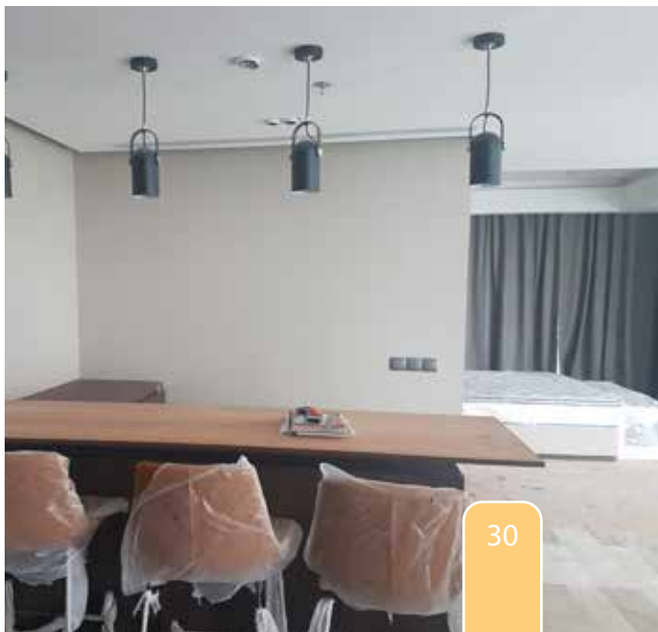

The Development and Master Plan for remaining works is also being cycled restlessly to reach to its full-fledged colorful destination and a continuous effort is set to finish the rest unfinished levels from level -5 to level -13 but pandemic Covid-19 is making retardation of our work speed. Meanwhile, all works of level-5 to level -9 are about to complete and the rest three levels, level -10, 11 & 12 are expected to reach to the completion by November-2020.

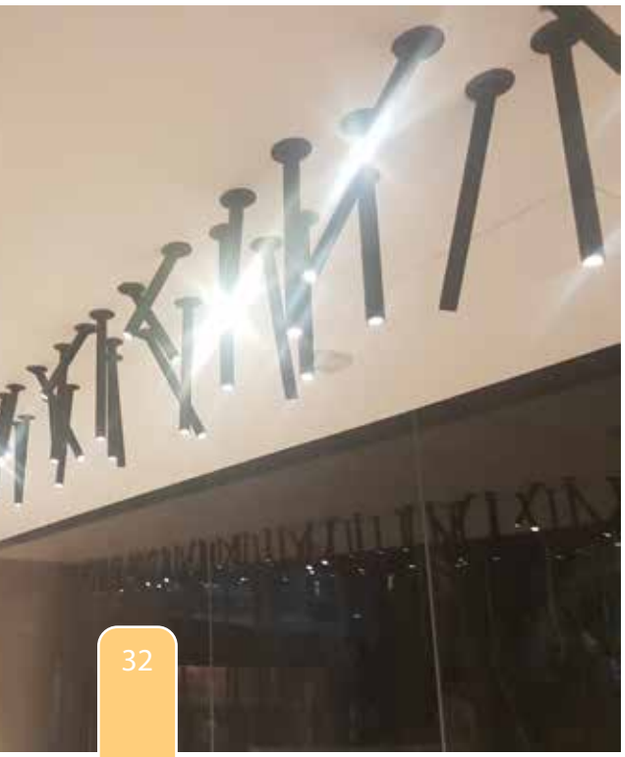

জাতীয় শোক দিবস

১৫ আগস্ট ২০২০ শনিবার, জাতীয় শোক দিবস এবং বাংলাদেশের স্থপতি ও জাতির জনক বঙ্গবন্ধু শেখ মুজিবুর রহমানের ৪৫তম শাহাদাত বার্ষিকী উপলক্ষ্যে গুলশান ক্লাবে বিশেষ দোয়া মাহফিলের আয়োজন করা হয়। এ বছরের জাতীয় শোক দিবসটি যখন পালিত হচ্ছে তখন চলছে বছরব্যাপী জাতীয় ভাবে মুজিব জন্ম শতবার্ষিকী পালনেরও নানান কর্মসূচী। ক্লাবের সম্মানিত সদস্যবৃন্দকে জাতীয় শোক দিবসের দোয়া মাহফিলে সপরিবারে অংশ গ্রহণের অনুরোধ জানিয়ে মেইল এবং মেসেজ পাঠানো হয়। সূর্যোদয়ের পূর্বে জাতীয় পতাকা অর্ধনমিত রাখার মধ্য দিয়ে দিনের বিশেষ কর্মসূচীর শুরু হয়। বিশিষ্ট হাফেজ ও আলেমগণ দিনব্যাপী খতম-এ কোরআন সম্পন্ন করেন। বিকাল ০৫.১৫ মিনিটে পুরাতন ভবনস্থ ক্লাব লবিতে আয়োজন করা হয় বিশেষ মিলাদ ও মুনাজাত অনুষ্ঠান। অনুষ্ঠানের প্রারম্ভে প্রায়ত জাতির জনক-এর 'জীবন ও কর্ম' এর স্মরণে বর্তমান ও পূর্ববর্তী ক্লাব পরিচালনা পর্ষদের উপস্থিত সম্মানিত পরিচালকবৃন্দ গভীরতম শ্রদ্ধানুভূতি ও কৃতজ্ঞতাবোধ ব্যক্ত করেন।

এ সময় কালজয়ী নেতা বঙ্গবন্ধুর প্রতিকৃতিকে পাশে নিয়ে তাঁরা কিছুক্ষণ নিরবে দাঁড়িয়ে থাকেন। দেশ ও জাতির জন্য নিবেদিত প্রাণ এই মহান রাষ্ট্রনায়ক ও তাঁর পরিবারের অধিকাংশ সদস্য যেই শোকাবহ শাহাদতবরণ করেন, সে জন্য মহান সৃষ্টিকর্তা যেন তাঁদের সকলের আত্মার মাগফেরাত দান করেন তা কামনা করে উপস্থিত আলেমগণকে বিশেষভাবে দোয়া করতে অনুরোধ করা হয়। দোয়া অনুষ্ঠান শেষে আগন্তুক আলেম-ওলামাসহ এতিমখানার দু'শর অধিক দরিদ্র ছেলে-মেয়েদের জন্য খাবার পাঠানো হয়।

ZAHIN RAZEEN

YOUNG LEADERS

SUSTAINABLE DEVELOPMENT GOALS

Success on our Children

Razeen is a deep-tech futurist on a mission to drive the world towards industry 5.0 where the high-speed accuracy of industrial automation will undergo symbiosis with the cognitive, critical thinking skills of humans.

He is the founder of a company named "Quantum Polychemics Biotechnology". It is a biotechnology spin-out from the Atomic Energy Commission and Nuclear Research Establishment, founded by him, produces non-toxic, organic biopolymers that are fully programmable to a time-controlled degradation and while remaining environmentally friendly.

Their mission is to drive our world towards a circular bio-economy, where major brands utilise eco-friendly bioplastics in packaging, food services, agriculture, textiles and many other areas to reduce the 18 billion pounds of plastic polluting our oceans every year while improving the economic status and employment opportunity for thousands.

Among the companies, he founded Hydroquo+, Bangladesh's first Hydro-Informatics R&D up-start dedicated to ensuring water security leveraging Industrial Internet of Things and Lingwing ed-tech which uses artificial intelligence to provide quality personalised education, in addition to co-founding Aqualink Robotics, which makes Industrial IoT devices for companies seeking automation.

Proud parents of Zahin Razeen are our past President Sakhawat Abu Khair Mohammed, Club Account Number DS-22 & Mother Nasrin Jahan Sakhawat Club Account Number PN-43.

আনিসুজ্জামান

পার্থিব সন্ধ্যায় আমি তাঁর নেমন্ত পাই
অনুভবের ছায়ায় বসে থাকি পাশে
আমাদের অপার্থিব গান শোনান অপত্যস্নেহে
রবীন্দ্রনাথ ঠাকুর

যে-বাতাস কাউকেই মানে না
সেও প্রিয় পাখি হয়ে মূর্ছনা ছড়ায় চিম্বুক-চুড়োয়

কোথা থেকে আলো আসে? এত আলো
কে তবে উপুড় করে সুরভির শিশি

মধ্যরাতে মাঝপথে রেলগাড়ি থামে
খুব কাছে কে যেন আবৃত্তি করে
পুরনো গদ্যের আবিষ্কৃত কথামালা
সুস্পষ্ট জ্যোৎস্নায় এই কণ্ঠ একবার মাত্র পায়
বহুবাচনিক এ-পৃথিবী

দুচোখের জানালায় একুশ আর একাত্তরের
সোনালি রোদ্দুর
কালিদাসের উত্তর-মেঘ তাঁকে চিঠি লেখে
চণ্ডীদাস পাঠান বৃষ্টির বার্তা

তাঁর স্পর্শে মানুষের ভেতর জেগে থাকে মানুষ
তাঁকে নিয়ে চিরায়ত উৎসব লাল সবুজ অববাহিকায়

মারুফুল ইসলাম
পিএম-১৪০

শংকিত আমি

আমি এখন রাত জাগা নিশীত পাখি,
অচেনা-অজানা আশংকায় জেগে থাকি
অতন্দ্র প্রহরীর মত।
সারাক্ষন মনের জানালায় কড়া নাড়ছে– মৃত্যুদূত।
বিশ্বজুড়ে স্থবিরতা, শবের দীর্ঘায়িত মিছিল-
এ-যেন মৃত্যুপুরী এক।
চিরতরে হারিয়ে যাচ্ছে কত আপন জন,
হারাচ্ছে কত সতীর্থ প্রিয় মুখ।
এ কেমন ভাইরাস তুমি?

প্রকৃতির অমুঘ নিয়মে তবুও এরই মাঝে এলো
বাংগালীর প্রাণের উৎসব "নববর্ষ"।
এই এক অপরিচিত বুও এরই মাঝে এলো
বাংগালীর প্রাণের উৎসব "নববর্ষ"।

ইলিশ-পান্তা-মুড়কি সবই ছিল ঘরে।
কিন্তু ছিল না হৃদয়ের কোন আবেগ, কোন উচ্ছ্বাস।
চোখের সামনে বার বার ভেসে আসছিল -
অনাহারে-অর্ধাহারে মানুষদের
ত্রাণের প্রতীক্ষায় থাকা হাহাকার মুখগুলো।

আমি শংকায় থাকি আজ–
যার হাতে হাত রেখে পরম নির্ভরতায়
কাটিয়ে দিয়েছি জীবনের পঁচিশটি বসন্ত,
"করোনা ভাইরাস" থেকে মুক্ত থাকার তাড়নায়
সেই হাতটাকেও আজ মনে হয় এক আতংক।
কবে হবে এর অবসান?
আবার কবে জেগে উঠবে
এ ধরনী নতুন আবাহনে?

শাহীনা আজমল
পিএস-২১১

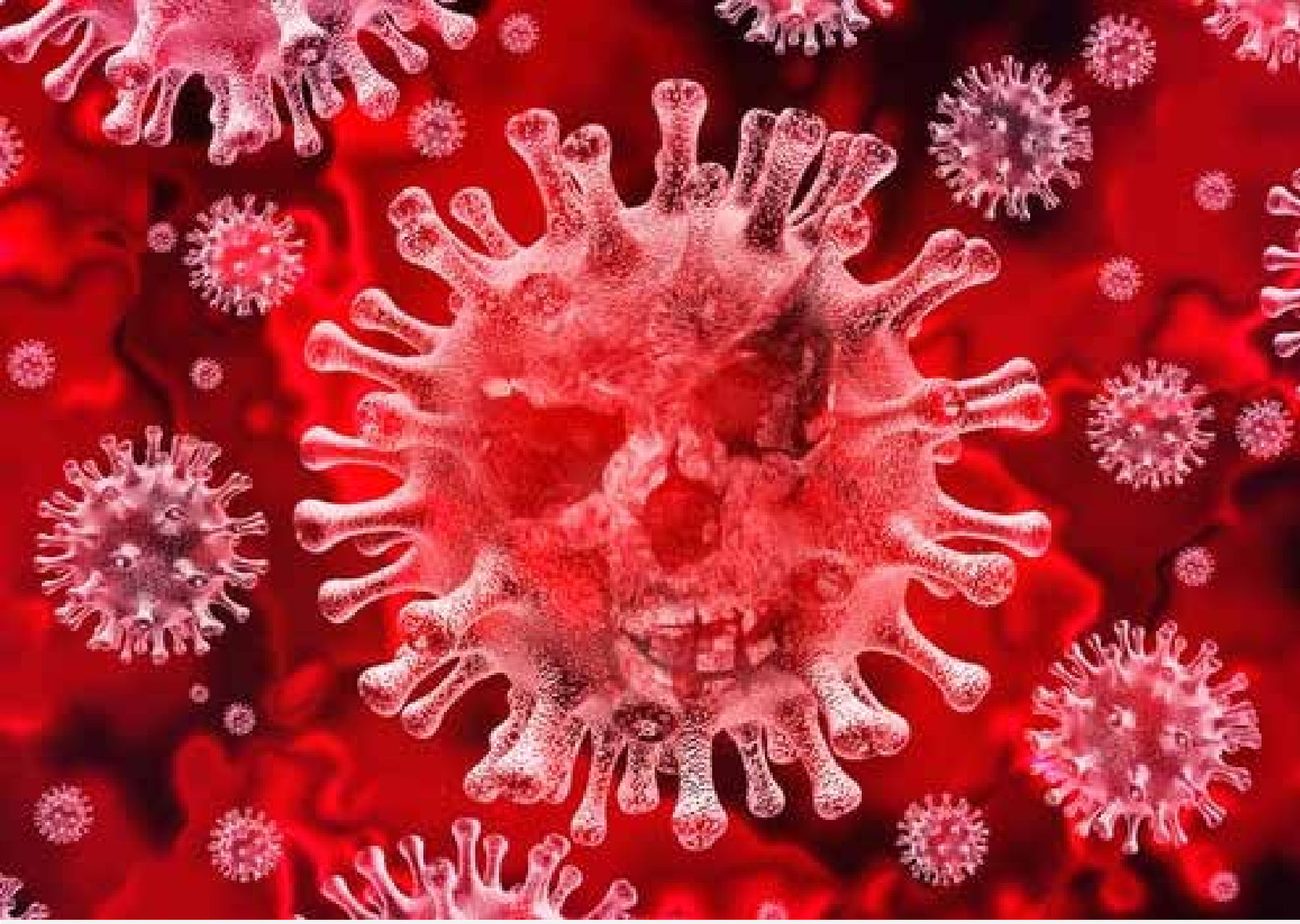

COVID-19

THE PANDEMIC THAT HAS GRIPPED THE WORLD

It was September 2011. I was in Toronto accompanying my son as he started life at the University of Toronto. Over the weekend we hit downtown and in the evening after stuffing ourselves at Ajisai with all you can eat sushi, teriyaki salmon and pepper beef we decided to go to the movies. Cineplex Yonge- Dundas had plenty to offer. It's never easy to settle for an honest choice with your teenage kids but we agreed on drama, thriller and Contagion sounded good. Of course I didn't reveal my crush on Kate Winslet who I had not seen since the Titanic and was absolutely desperate to find out how she now looked. The movie was great if a bit overstretched, I thought at the time.

How the world changes. Today **"Contagion"** is so eerily similar to the outbreak that has managed to cripple virtually the entire earth. Just consider the parallels' in both the film, out in 2011, and the coronavirus pandemic: both outbreaks originated probably from an infected bat. The virus in both movie and the 2020 real-life health crisis infected millions and killed hundreds of thousands of victims who suffered

from flu like symptoms. Social distancing and fake news come up in the film as they do now in this coronavirus era.

How did it happen?

Contagion proves that the pandemic was envisioned long ago by American researchers. The movie's chief scientific consultant was a director of Columbia University's Center for Infection and Immunity. It was never fictional. The origin of Covid-19 is a touchy subject. Nobody knows for sure (as of now at least) how it originated and how it entered the human population. But the search for the virus's origins must begin behind the stalls at China's Wuhan Huanan seafood market, where the outbreak of viral pneumonia we now know as Covid-19 was first discovered in mid-December 2019.

Was the world slow to react?

Yes and no.

According to Euro Asia Group which developed a methodology to assess key country responses across three areas: healthcare management, political response and financial policy response, China's neighbors and frontline states Taiwan, *Singapore and South Korea* did the best. They reacted fast and through an aggressive regime of extensive testing, contract tracing and isolation managed to keep the infected numbers to a minimum. *Vietnam and Thailand* also took effective measures which helped them to reduce the spread of the virus. All these countries put their previous lessons learned from the SARS epidemic to good use and were rewarded for their efforts.

The Oceania region consisting of *New Zealand and Australia* also did well. It was not just their good geographic fortune of being island nations tucked away in a far flung corner of the globe but also their early response relying on scientific evidence and strict social distancing measures and smart communications with the public, who followed Government directives in an orderly manner, which at the end of the day enabled them to accomplish significantly lower infections.

Amongst the G-7 and the West, *Canada and Germany* did the best with *Iceland and Greece* coming up surprisingly well. In the middle-east

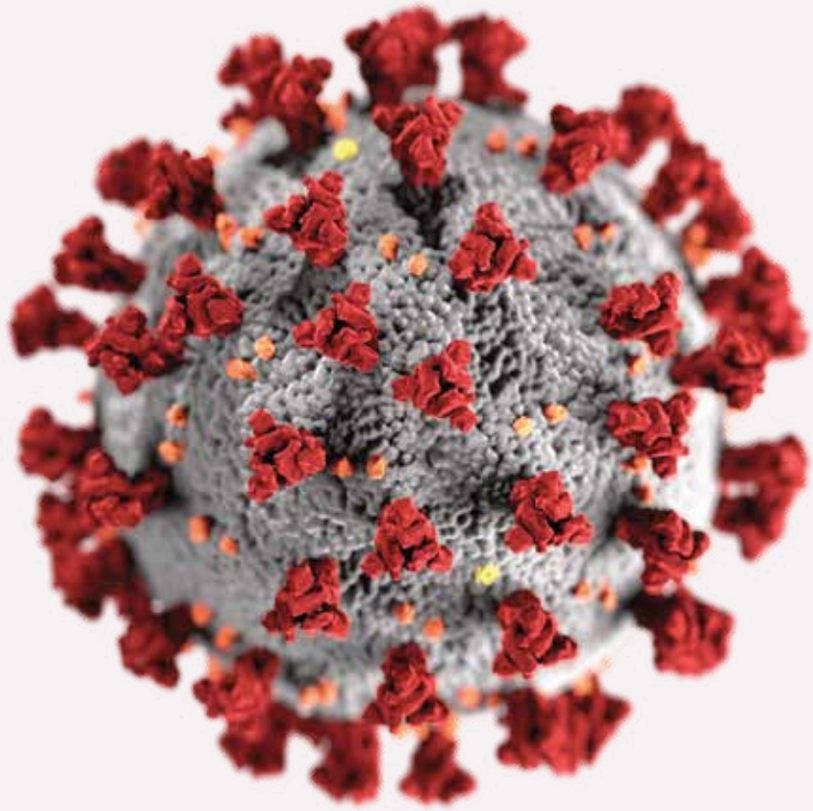

UAE was the clear winner and in the Americas the surprise package despite its ninth financial default and harsh economic conditions was *Argentina*.The common denominator amongst them all was rapid early response, effective social distancing and clear messaging with the public.

With 1.94 billion people, South Asia is home to almost one quarter of the world's population. This densely populated region, comprising eight countries—*Afghanistan, India, Pakistan, Bangladesh, Sri Lanka and Nepal*—has witnessed surprisingly low levels of the spread of the virus. Is it its tropical climate, protection offered by tuberculosis vaccine, exposure to malaria, or the prevalence of a weaker strain of the virus in the Indian Sub-Continent? Such hypothesis has been rejected by health experts and epidemiologists. It could be a case of a lack of reliable data and a low testing regime.

Some say the laggards are the *UK and the USA*. The Economist has been scathing in its criticism of Boris Johnson in responding or the lack of it to Covid-19 and points to the blunderbuss actions of Donald Trump in taking USA to being one of the worst affected nations in the world . Delay and policy confusions have cost those countries

dearly.

How is the vaccine coming up?

According to a tally by the Milken Institute, an American think tank, 180 vaccines are in development. China is making noises of imminent breakthrough. Russia claims to have a vaccine already although experts question its efficacy pointing out there is not sufficient evidence that it has stood the intense rigor of the clinical trials tracking its safety and effectiveness. A number of American vaccines are doing well but are yet to progress to late-stage testing. Swaminathan, Chief Scientist for the World Health Organisation , says the UK's Oxford University vaccine, which is already in three late stage trials is the leading candidate. It might be clear by end August whether or not the vaccine is effective. In a best case scenario approval for use in high-risk groups could happen in October. Full approval could come in early 2021. On the other hand President Donald Trump and Wall Street, rather optimistically, expect a COVID-19 vaccine before November 3rd , the date of the US Election.

And how is Bangladesh doing?

The Economist published a chart at the beginning of the pandemic, which selected 66 emerging economies ranked on four measures of financial strength to ascertain which were in distress and which relatively safe in relation to the pandemic. The measures were: 1. Public Debt 2. Foreign Debt 3.Cost of Borrowing 4. Reserve Cover. India came in at 18, Pakistan at 43, Sri Lanka at 61. Amazingly Bangladesh came in at 9…..!!! It's a tribute to our prudent macro- economic management over the decades driven by low public and foreign debt and high reserves that international financial experts believe Bangladesh is well placed to handle the pandemic.

The virus was confirmed to have spread to Bangladesh in March 2020. Lockdown was imposed from23rd March to 30th May. Some say that the lockdown could have come earlier. Still the timeline was similar to other countries in the sub-continent. Infection rates have been steady with no remarkable spike in the last few months. The MRC Centre for Global Infectious Disease Analysis based at Imperial College estimated early June that the likely number of daily deaths at the end of June will be huge. But that was based on an R rate (which signifies the average number of people that one infected person will pass the virus to) of 1.59. Subsequently the R rate has fallen. Reported daily deaths today are hovering around 30 to 40. But what is baffling is the extremely low level of virus cases in the

slums leading some to conclude that they may have developed natural herd immunity. Virus cases in garments factories are also minimal. Enhanced testing will establish a truer picture.

Whilst questions remain on the testing and tracking regime there's absolutely no question on the rapid and largely successful macro-economic response by the Government of Sheikh Hasina. Aided by a very pliant Bangladesh Bank it set about injecting large stimulus into the economy. Industry, businesses small and large have had the opportunity to avail these stimulus packages and one can say it has stabilized the economy from a possible apocalyptic collapse. The Government provided interest free loans on very reasonable terms to pay the wages of garment workers for April, May, June and July. This made it easier for the factories to keep operating despite the fickle buyers many of whom capitalized on the coronavirus pandemic and dumped the manufacturers with cancellations and huge discounts. We've had two Eids but amazingly there was almost no labour unrest, a common theme during these festive periods. This is a tremendous tribute to the Government's rapid response.

But life has been affected. The streets of Dhaka and beyond never saw so many poor and destitute during the month of Ramadan. Yet at the same time it was overwhelmed with relief efforts coming from all corners of society. With shutdown the travel industry, hospitality, shopping malls, entertainment businesses have been decimated even though e-commerce has thrived. Many have left Dhaka for their village homes because they just could

not afford living in the capital anymore dashing their dreams of a better life. It will take quite some time for things to become normal.

I have noticed an amazing recent development. Covid facilities in hospitals remain under used. People seem to be operating from home. Some say this is because they have lost confidence in the hospitals. This provides a tremendous investment opportunity in the health sector. So to all my rich brothers and sisters, invest in quality hospitals, invest in human capital to run them and you will never be disappointed with your ROI. Bangladesh is a near middle income country. People will spend here rather than go to Bumrungrad so long as they are assured of world class facilities. And the Combined Military Hospital (CMH) in Dhaka has proved that this is possible.

And what about Gulshan Club?

As I write this article I hear that Gulshan Club will soon be pulsating with life as some facilities start opening up. Covid-19 is serious business. So we all have to be responsible in maintaining social distancing. Still I can't wait to try out our brownies and Americano in the serene surroundings of our garden..!!

And now to the future

Could we ever have imagined what we are going through now? My God I could never have. When will it become normal? Only when we have a safe vaccine. And when will that be? Lets be realistic….please..!! There is no magic wand. So probably not for another year. In the meantime masking ourselves and maintaining social distancing and all the other protocols will remain. What about foreign travel? Well you have to take the Covid tests prior to departure, ensure they are negative, go through the unpleasant clogged up atmosphere inside the plane with nervous faces staring at you at the slightest whimper of a cough and Oh…!!God bless you if you sneeze, never mind social distancing, and finally when you arrive at destination…Wow!! You go straight into quarantine.

Stay safe stay well

Irshad Hossain
Former President Gulshan Club
Mail: irshad4591@hotmail.com

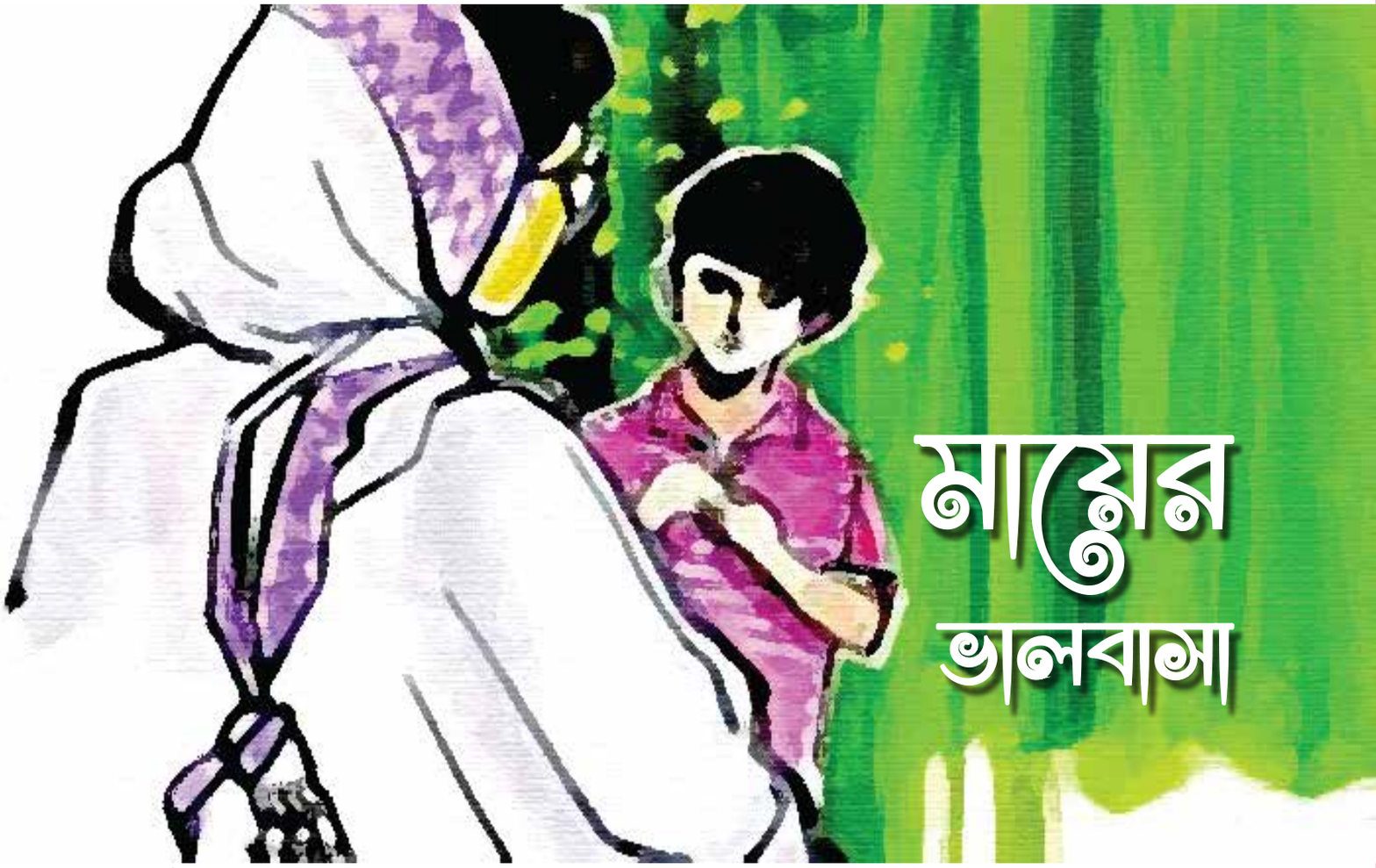

মায়ের ভালবাসা

আমায়ের জন্ম ২ জানুয়ারী ১৯৩৭ সালে। জন্ম স্থান ঝিনাইদহ মহকুমার আরাপপুর গ্রামে। ঝিনাইদহকে লোকে ঝিনেদা বলতেন। এটা তখন অবিভক্ত বাংলার একটা ছোট মহকুমা শহর, বাংলা প্রদেশের মধ্যে অবস্থিত। সমস্ত ভারতবর্ষ তখন শাসন করত ব্রিটিশ সরকার। ঝিনেদাতে তখন কোন ইলেকট্রিসিটি ছিল না। কোন রিকসা ছিল না। লোকের সংখ্যা খুব কম। একমাত্র যানবাহন ছিল বাস। এখানে দু-একজন অবস্থাপন্ন লোকের মটর সাইকেল ছিল। মধ্যম আয়ের লোকদের সাইকেল ছিল। মহিলারা বিশেষত মুসলিম মহিলারা অত্যন্ত পর্দানশীন ছিলেন। তাদের জন্য ছিল ঘোড়ার গাড়ী ও পালকি। বর্ষাকালে সব রাস্তা-ঘাট কাদা ও পানিতে সয়লাব হয়ে যেত। তাই নৌকা করে যাতায়াত করতে হত। আমি মায়ের সাথে ছোট বেলায় ঘোড়ার গাড়ি পালকি ও নৌকা করে দাদা বাড়ি যেতাম। আরাপপুর থেকে শেখ পাড়া ১৩/১৪ মাইল দূরে। পাঁচ মাইল পিছনে রামচন্দ্রপুর গ্রাম-শোলকুপা থানার মধ্যে অবস্থিত। এই গ্রামটা এখন বেশ গুরুত্বপূর্ণ হয়ে গেছে। কুষ্টিয়ার বিখ্যাত ইসলামী বিশ্ববিদ্যালয় এখন শেখ পাড়ার কাছে অবস্থিত। বাংলাদেশের প্রায় সব জেলা থেকে অসংখ্য ছাত্র এখানে উচ্চ শিক্ষার জন্য আসে। রাস্তা-ঘাট সব পাকা। আগে গ্রামে যেতে সময় লাগত গ্রায় বার ঘন্টা আর এখন লাগে মাত্র ত্রিশ মিনিট। আমাদের বাড়িটা ছিল নবগঙ্গা নদীর ধারে লাল রঙ্গের একটা বিশাল বাড়ি। সামনে ও পিছনে অনেক জায়গা। নবগঙ্গা নদীর উপর দিয়ে ক্যাসেল ব্রিজ, সেটা পার হয়ে কয়েক মিনিট হাঁটার পর চলে আসতাম শহরের কেন্দ্র স্থলে এখান থেকে একটা রাস্তা চলে গেছে যশোর জেলা সদরে, একটা রাস্তা গেছে মাগুরা মহকুমা শহরে আর একটা গেছে চুয়াডাঙ্গা মহকুমা শহরে। আমাদের সব যোগাযোগ ছিল মহানগর কোলকাতার সঙ্গে। চুয়াডাঙ্গা রেল ষ্টেশনে যেতে মেল ট্রেনে উঠলে মাত্র তিন ঘন্টার মধ্যে কোলকাতা পৌছাতাম। আমি ছোট বেলা কয়েকবার মার সাথে কোলকাতা দেখে মুগ্ধ হয়েছিলাম। ব্যবসা, চাকরি এবং উচ্চ শিক্ষার জন্য এটাই একমাত্র বড় শহর। আমার দাদা ছিলেন রামচন্দ্রপুরের জমিদার। লেখাপড়া কম জানতেন কিন্তু শক্ত হাতে গ্রাম শাসন করতেন। তবে প্রজাদের মধ্যে উনি বেশ জনপ্রিয় ছিলেন। অনেক গরিব হিন্দু ও মুসলমান প্রজাদের উনি সাহায্য করতেন। তাই সাধারণ লোকের কাছে উনি প্রিয় ছিলেন। তার একমাত্র ছেলে আমার আব্বা মরহুম কিসমত আলীকে উনি লেখাপড়া শেখানোর জন্য সব ব্যবস্থা করেন। স্কুল শিক্ষা, আমাদের গ্রাম থেকে দূরে একটা ভাল স্কুল থেকে পড়ান। রাস্তা ঠিক না থাকার জন্য আব্বাকে একটা ঘোড়া কিনে দিয়েছিলেন। তাতে করে উনি স্কুলে যাতায়াত করতেন। পরে তিনি কলকাতার বিখ্যাত প্রেসিডেন্সি কলেজ থেকে বিএ পাশ করেন এবং ক্যালকাটা ইউনিভার্সিটি থেকে বিএল পাশ করেন। পরবর্তীতে তিনি ঝিনেদা সিভিল কোর্টে প্র্যাকটিস করতেন। আমার মায়ের নাম মরহুমা জমিলা খাতুন। তিনি এক অভিজাত পরিবারে জন্ম গ্রহণ করেন। আমার নানার নাম মরহুম খান বাহাদুর মুহাম্মদ সোলাইমান। তাদের পরিবারের, কুষ্টিয়া জেলায় বড় জমিদারি ছিল। তিনি অনেক টাকা পয়সার মালিক ছিলেন। তার একটা বাড়ি ছিল দারজিলিং শহরে, একটা রাজশাহী শহরে এবং আর একটা বাড়ি পাবনা শহরে। এখানেই তিনি শেষ জীবন অতিবাহিত করেন। তিনি ব্রিটিশ সরকারের শিক্ষা বিভাগের একজন উচ্চ পদ মর্যাদার কর্মকর্তা ছিলেন। শিক্ষাক্ষেত্রে বিশেষ অবদানের জন্য তিনি খান বাহাদুর খেতাব পান। আমার ছোট বেলা ছিল মায়ের স্নেহ, আদর আর ভালবাসা দিয়ে ঘেরা। আমার সব কিছুই ছিল তার উপর নির্ভরশীল। আস্তে আস্তে যখন বড় হতে থাকলাম তখনও এই অনুভূতি কমেনি। এমনকি যখন ঢাকা কলেজে পড়তে গেলাম, ছুটির জন্য ছটফট করতাম। কখন মাÕর কাছে যাব। এটা প্রায় জীবনের শেষ পর্যন্ত আমার মধ্যে ছিল। আমার মা ছিলেন অসম্ভব সুন্দরী। অবশ্য সব সন্তানের কাছেই মা

সুন্দরী ও আশ্রয়স্থল হয়ে থাকে। আমার স্কুল জীবনে সমস্ত যশোর জেলায় ম্যালিরিয়ার প্রভাব ছিল। হঠাৎ করে জ্বর হত। ডাক্তার বাবু শাবু আর বার্লি খেতে দিতেন। দুবেলা এটা খেয়ে আরও অসুস্থ হয়ে যেতাম। মা'র কাছে ভাত খাওয়ার জন্য খুব আবদার করতাম। কিন্তু কোন লাভ হত না। আর ছিল টাইফয়েড। এটা হলে আস্তে আস্তে শরীরের তাপ মাত্রা ১০৫ ডিগ্রী ফরেন হাইট পর্যন্ত উঠত। জ্বর কমানোর কোন অসুধ ছিল না। মা তাড়াতাড়ি আমার মাথায় পানি দেবার ব্যবস্থা করতেন। টাইফয়েডের কোন অসুধ তখন ছিল না। এটা সাধারণত তিন সপ্তাহ পরে চলে যেত কারণ জীবানুদের শক্তি তিন সপ্তাহ পরে আর থাকত না। একবার আমার টাইফয়েড হয়েছিল। ডাক্তার বাবু এসে দেখে বললেন আপনারা সকলে ভগবানকে ডাকেন। বাড়িতে কান্নার রোল উঠল। আমার বড় ভাই তখন আমার শরীর ধরে সমানে ধাক্কা দিতে থাকেন। আল্লাহর রহমতে আমি আবার আস্তে আস্তে জীবন ফিরে পেলাম। আমার মা একজন অসাধারণ মহিলা ছিলেন। আত্মীয় স্বজন, পাড়া প্রতিবেশী, কাজের লোক সবার প্রতি তাঁর ছিল স্নেহ আর ভালবাসা। আমাদের দূরের আত্মীয় ছিলেন তাদের ছেলে-মেয়েদেরকে মা গ্রাম থেকে নিয়ে আসতেন। তাদের আমাদের সাথে মানুষ করে দিতেন। মেয়েদের ক্লাস সি· পর্যন্ত পড়নোর সুযোগ ছিল মাত্র। ছেলেদের মেট্রিক পাশ করিয়ে দিতেন। তারা অনেকেই পরে ভাল চাকরি করে সুখি জীবন যাপন করছেন। সবার বিষয়ের দায়িত্ব আব্বা ও মায়ের উপর ছিল। মা ঝিনেদাতে সমিতির মাধ্যমে অনেক গরিব মহিলাদের বাংলা লেখাপড়া, সেলাই ও এমব্রোয়াডরির কাজ শিখাতেন। সমস্ত ঝিনেদা শহর ও তার আশে পাশের গ্রামের গরিব মহিলারা মা'র কাছে সাহায্যের জন্য আসতেন। নিজের অসুবিধা থাকলেও তিনি তাদের নিরাশ করতেন না। মা'র সমাজ সেবার জন্য সেই সময়ে সরকারের জেলা ম্যাজিস্ট্রেট একটা ক্রেস্ট প্রদান করেন, যেটা আমি যত্ন করে রেখে দিয়েছি। আমার বড় ভায়ের নাম মরহুম আমিরুল ইসলাম। তিনি অত্যন্ত মেধাবী ছাত্র ছিলেন। খেলাধুলা, গান, ডিবেট ইত্যাদিতে তিনি অত্যন্ত শুনাম অর্জন করেন। পরে তিনি প্রেসিডেন্সি কলেজ থেকে আইএসসি এবং বেঙ্গল ইনজিয়ারিং কলেজ, হাউড়া থেকে সিভিলি ইনজিয়ারিং পাশ করেন। পরে ঢাকাতে তিনি বড় বিদেশী সংস্থাতে নির্মাণ প্রকৌশলী হিসাবে সুনাম অর্জন করেন। ১৯৬৪ সালে চাকরি ছেড়ে দিয়ে Delta নামে একটা Consraction Company প্রতিষ্ঠা করেন। স্বাধীনতার পর ১৯৭২ সালে এবিসি নামে একটা ঈড়হংঃৎধপঃরড়হ ঈড়সঢ়ধু প্রতিষ্ঠা করেন। এটা এখন বাংলাদেশের একটা বড় প্রতিষ্ঠান। আমার বড় ভাইকে ঝিনেদাতে সবাই মন্টু ভাই বলে ডাকতেন। তিনি অত্যন্ত জনপ্রিয় ছিলেন। আমার মেজ ভাই ডা. সিরাজুল ইসলাম ১৯৫৫ সালে ঢাকা মেডিকেল কলেজ থেকে এমবিবিএস পাশ করেন। বহু বৎসর করাচিতে কেন্দ্রিয় সরকারের চাকরি করেন। পরে ইংল্যান্ড থেকে উচ্চ শিক্ষা গ্রহণ করেন। দেশে ও বিদেশে সুনাম অর্জন করেন এবং একজন ভাল ডাক্তার ও ভাল মানুষ হিসাবে পরিচিতি লাভ করেন। তিনি বাদল ভাই নামে পরিচিত।

আমি আমার পরিবারের সহযোগিতায় ঢাকা বিশ্ববিদ্যালয় থেকে বিএসসি পাশ করে ইংল্যান্ড থেকে সিভিল ইঞ্জিনিয়ারিং শেষ করি। লিডসে চার বৎসর চাকরি করে, ১৯৬৫ সালে দেশে ফিরে আসি। পরে সব সময় আমার বড় ভায়ের সঙ্গে একসাথে কাজ করে এবিসি প্রতিষ্ঠা করি।

> *“... ঐ সময় আমার বয়স চার/পাঁচ বৎসর। আমরা রাস্তার পাশে দাঁড়িয়ে চিৎকার করতাম। পরে আমরা জীপ দেখলে রাস্তার ধুলা তুলে ছুড়ে মারতাম এবং চিৎকার করতাম। একদিন বিকালে একটা জীপ শহর থেকে ফিরছিল আমি এবং আমার কয়েকজন বন্ধু মিলে চিৎকার করতে লাগলাম। হঠাৎ আমি রাস্তা থেকে একটা ঢিল ছুড়ে মারলাম জীপের দিকে। একটা শব্দ শুনলাম। জীপটা থেমে গেল।...”*

আব্বা এবং মায়ের মৃত্যুর পর আমার বড় ভায়ের উৎসাহে আমরা ঝিনেদাতে মায়ের নামে জমিলা খাতুন উচ্চ বিদ্যালয় এবং আব্বার নামে রামচন্দ্রপুরে কিসমত আলী উচ্চ বিদ্যালয় নামে স্কুল প্রতিষ্ঠা করি। সরকার পরে এ দুটো স্কুলকে সহযোগিতা করায় অনেক গরিব ছাত্র ও ছাত্রি উপকৃত হচ্ছে। তারা অনেকে দেশে বিদেশে প্রতিষ্ঠা লাভ করেছে। এটা আমাদের জন্য একটা বড় পুরস্কার বলে আমি মনে করি।

ঝিনেদা শহরটা খুব ছোট ছিল। আমরা নদীটা পার হয়ে হেঁটে চলে যেতাম শহরের কেন্দ্রস্থলে। কিছুদূর হাঁটার পরেই দেখতাম শুধু গাছ, জঙ্গল, নদী, পুকুর, ধানক্ষেত, পাট ক্ষেত, জাম বাগান, আম বাগান ইত্যাদি। সবুজের সমারোহ। আমরা বন্ধুরা মিলে নদীতে সাঁতার দিতাম, একটু বড় হলে ফুটবল খেলতাম গরম কালে। শীত পড়লে বাড়ির সামনে মাঠ কোট কেটে ব্যাডমিন্টন খেলতাম। সে এক অপূর্ব

জীবন পার করেছি। সেটা আর কখনও ফিরে পাব না।

আমাদের বাড়ি থেকে প্রায় তিন কিলোমিটার দূরে একটা সরকারি জায়গা ছিল। দ্বিতীয় মহাযুদ্ধের সময় এখানে একটা ব্রিটিশ ঘাঁটি স্থাপন করা হয়। মাটি থেকে উঁচুতে দুরবীনের সাহায্যে দিন-রাত সৈন্যরা দেখত কোন জাপানি প্লেন আসছে কিনা। সে সময় জাপানিরা কোলকাতায় অনেক জায়গায় বোমা ফেলেছিল। আমাদের ক্যাসল ব্রিজের দু'পাশে চারটা ডিনামাইট পাতা হয়। উদ্দেশ্য ছিল জাপানি সৈন্যরা আসলে ব্রিজটা উড়িয়ে দেবে। যুদ্ধ শেষ হবার পর অনেকদিন পর্যন্ত এটা এই অবস্থায় ছিল। ব্রিটিশ সৈন্যরা একটা জীপে করে ঝিনেদা শহরে সপ্তাহে দু-এক বার আসা যাওয়া করতো তাদের প্রয়োজনীয় জিনিস কিনতে। ঐ সময় আমার বয়স চার/পাঁচ বৎসর। আমরা রাস্তার পাশে দাঁড়িয়ে চিৎকার করতাম। পরে আমরা জীপ দেখলে রাস্তার ধুলা তুলে ছুড়ে মারতাম এবং চিৎকার করতাম। একদিন বিকালে একটা জীপ শহর থেকে ফিরছিল আমি এবং আমার কয়েকজন বন্ধু মিলে চিৎকার করতে লাগলাম। হঠাৎ আমি রাস্তা থেকে একটা ঢিল ছুড়ে মারলাম জীপের দিকে। একটা শব্দ শুনলাম। জীপটা থেমে গেল। তিন জন বৃটিশ সৈন্য রাইফেল নিয়ে রাস্তায় নামল। আমরা সবাই দৌড়ে পালিয়ে গেলাম। আমি ভয়ে বাড়ির মধ্যে ঢুকে অন্ধকারের মধ্যে মায়ের ঘরের এক কোনায় দাঁড়িয়ে থাকলাম বুকের মধ্যে টিপটিপ শব্দ শুনতে পেলাম। মা আমাকে খুঁজতে লাগলেন। অনেকক্ষণ পরে আমাকে দেখতে পেয়ে জড়িয়ে ধরলেন। আমাকে বুকের মধ্যে ধরে বললেন কোন ভয় নেই। মিলিটারি চলে গেছে। পাকিস্তান আমলে এই জায়গায় একটা বিশাল ক্যাডেট কলেজ হয়। এখান থেকে পাশ করে অনেক ডাক্তার প্রকৌশলী ইত্যাদি দেশে বিদেশে শুনাম অর্জন করে। অনেকে বড় আর্মি অফিসার হয়। ১৯৭১ সালে মুক্তিযুদ্ধের সময় গ্রামের বহু নিরীহ লোক ধরে এনে হত্যা করা হয় এই খানেই।

আমি তখন নবম শ্রেনীতে পড়ি। বগুড়া শহরে স্কাউট জাম্বুরী হবে। সমস্ত পূর্ব পাকিস্তান থেকে সব স্কাউট সেখানে মিলিত হবে। সেখানে আমাদের স্কুলের ছেলেদের সাথে আমাকে যেতে হবে। মাকে ছেড়ে যেতে ইচ্ছা করছিল কিন্তু আমাদের পাশের বাড়ির একটা ছেলে যাবে সে আমার ঘনিষ্ট বন্ধু। তাই আব্বা বললেন যা ঘুরে আয়, ভাল অভিজ্ঞতা হবে। আমাদের স্কুল থেকে ত্রিশ জন ছাত্র এবং স্কাউট মাষ্টার এলেন এই শহরে। সমস্ত পূর্ব পাকিস্তান থেকে কয়েক হাজার স্কাউট এখানে জড়ো হয়েছিল।

আমার খালু বগুড়া শহরের একজন নাম করা উকিল ছিলেন। নাম সৈয়দ নবাব আলী। প্রথম দিন এসে খালা ও খালুর সাথে দেখা করলাম। তারা খুব খুশী হলেন। আমাকে থাকতে বললেন তাদের সাথে, কিন্তু আমি বুঝলাম যে আমাকে সবার সাথে থাকতে হবে। বললাম যাবার আগের দিন দেখা করে যাব। জাম্বুরী শেষের দিকে এক রবিবারে আমি আমার বন্ধুর সাথে সকাল বেলা জেলা স্কুলের বিরাট পুকুরে নামলাম, গোসল করার জন্য। মনে হল আমার সমস্ত শরীর জমে যাবে শীতে। বেশ কিছুক্ষণ সাঁতার কাটলাম। এরপর ভালই ছিলাম। বাড়ি ফেরার সময় হয়ে এল ঠিক তার আগের দিন আমার খুব জ্বর এল। আমাদের স্যার বললেন, এত জ্বর নিয়ে ট্রেনে যাওয়া সম্ভব না। আমার খালু আছে জেনে কয়েক জন ছাত্রকে দিয়ে আমাকে তার বাসায় পাঠালেন। আমার অবস্থা দেখে খালু তাড়াতাড়ি ভিতরে নিয়ে গেলেন। তখনই আমাকে বিছানায় নিয়ে কম্বল চাপা দিলেন। আমার শরীর কাঁপতে লাগল। খালু সেই সময়েই একজন বড় ডাক্তারের নিয়ে হাজির করলেন। ডাক্তার সাহেব পরীক্ষা করে বললেন নিউমোনিয়া হয়েছে। ওষুধ দিলেন। তখন এন্টিবায়োটিক ঔষধ ছিল না। সারতে বেশ কয়েকদিন সময় লাগল। খালা, খালু এবং আমার খালাত বোনেরা আমাকে সব রকম সাহায্য করলেন। কিন্তু বাড়ি যাবার জন্য খুব মন খারাপ করতে লাগল। সব থেকে যার কথা মনে হল তিনি আমার মা। প্রায় দশদিন পর বাড়ি ফেরার মত অবস্থা হল। তখন খালু আমাকে তার এক আত্মীয়র ছেলেকে দিয়ে চুয়াডাঙ্গা ষ্টেশনে পৌছিয়ে দিলেন। আমি ষ্টেশন থেকে নেমে, ঝিনেদাতে যাবার বাসে চড়লাম। বাড়ি ফিরে মনে হল আমি এক নতুন জীবন পেলাম। মাকে পেয়ে মনে হল আমার সব কষ্টের শেষ হল। কয়েকদিন ধরে মাকে বিভিন্ন খাবার দেবার জন্য বলতে লাগলাম। মা সব রেঁধে আমাকে খাওয়াতে লাগলেন। মায়েরাই শুধু ছেলে মেয়েদের অন্যায় আবদার রক্ষা করতে পারেন। কোন কষ্টই যাদের কাছে কোন অসুবিধার কারণ হয় না।

আমি মেট্রিক পরীক্ষা সময় আরবি ভাষাকে additional subject হিসাবে নিয়েছিলাম। এই বিষয়ে ভাল ফল করার জন্য একজন মৌলভী সাহেবের কাছে পড়তে যেতাম। উনি খুব ভাল পড়াতেন। সন্ধ্যার পর যেতাম। ফিরতে রাত প্রায় ৯টা হয়ে যেত। সেই সময় রাত ৮টার পর শহরের কেন্দ্রস্থলে কোন লোক থাকত না বলা চলে। রাস্তায় বাতিও ছিল। এই বাসাটা শহর থেকে বেশ দূরে ছিল। তাই আসার সময় প্রায় কোন লোক থাকত না। একদিন বেশ রাত হয়ে গেছে। বাড়ির দিকে ফিরছি। দেখি হারিকেন নিয়ে মা তার দুই বান্ধবীকে নিয়ে আসছেন। আমি আশ্চর্য হয়ে মাকে বললামঃ "তুমি এত রাতে কোথয় যাচ্ছো"? মা বললেন তিনি শহরের মধ্যে বেশ শব্দ শুনেছেন। ভাবলেন আমার কোন বিপদ হতে পারে তাই আমাকে সাহায্য করতে উনি আসছিলেন। আমি অবাক হয়ে ভাবতে লাগলাম কত হে আর ভালবাসা থাকলে একজন মহিলা এত রাতে ছেলেকে সাহায্যের জন্য আসতে পারেন। যদিও ছেলে যথেষ্ট বড় হয়েছে।

১৯৫২ সালে আমি ঢাকাতে অবস্থিত বিখ্যাত ঢাকা কলেজে ভর্তি হলাম। সে সময় ঝিনেদা থেকে কোন সরাসরি রাস্তা ছিল না। প্রথমে বাসে করে চুয়াডাঙ্গা রেল ষ্টেশন। তার পর ট্রেনে করে গোয়ালন্দ ঘাট। পরে ফেরি করে নারায়নগঞ্জ। সেখানে থেকে ট্রেন অথবা বাসে করে ঢাকার ফুলবাড়ি ষ্টেশন। মোট সময় লাগত প্রায় বাইশ ঘন্টা। ফেরার সময় চুয়াডাঙ্গা ষ্টেশনে প্রায় ভোর তিন টার সময় পৌছাতাম। বাসে কিছুক্ষণ অপেক্ষা করে বাড়িতে প্রায় পাঁচ টার সময় পৌছালাম। বাড়িতে আসার সঙ্গে সঙ্গে মাকে দেখার জন্য মন ছটফট করত। মা বলতেন "বিছানায় শুয়ে পড়। একটু ঘুমান দরকার। আমি পরে তোমাকে ডেকে দেব। তোমার জন্য ভাল নাস্তা আমি তৈরী করব"।

ফিরে যাবার সময় মার চোখ দুটো ছল ছল করত। আমিও খুব মন খারাপ করতাম।

আমি ঢাকা কলেজ থেকে পাশ করে ১৯৫৪ সালে ঢাকা ইউনিভার্সিটিতে বিএসসিতে ভর্তি হলাম। ১৯৫৫ সালে আমাদের ইউনিভার্সিটির একটা প্রোগ্রাম ছিল। তাই ডিসেম্বর মাসে আব্বাকে জানালাম আমি এই বৎসর ছুটিতে ঝিনেদা যাব না। আমরা প্রথমে ট্রেন করে রংপুরে একটা কৃষি পণ্য উৎপাদন কেন্দ্র দেখলাম। সেখান

থেকে ঈশ্বরদির কাছে একটা সুগার মিল দেখলাম। মিল মালিক ছিলেন এক মাড়ওয়ারী ভদ্রলোক। উনি আমাদের খুব ভাল যায়গায় থাকতে দিলেন। এত ভাল খাবার ব্যবস্থা ছিল যে এত বৎসর পরেও আমার একথা মনে আছে। এখান থেকে আমরা ঈশ্বরদির কাছে একটা পাওয়ার ষ্টেশন দেখলাম। এখান কার ভারপ্রাপ্ত প্রকৌশলী আমাদের সব ঘুরিয়ে দেখালেন। উনি আমাদের মধ্যাহ্ন ভোজনের জন্য আমন্ত্রন জানালেন। কিন্তু সময়ের অভাবে আমরা পাবনা জেলা স্কুলে ফিরে এলাম। সেখানে রাত্রি কাটিয়ে আমরা চিটাগাং যাব পরের দিন সকালে। আমরা সেখানে একটা হাইড্রো পাওয়ার স্টেশনে যাব। আমি চিটাগাং হিলে যাব। তার পর চিটাগাং তখনও দেখিনি। আমার এক বন্ধু ছিল সিরাজগঞ্জে বাড়ি। স্টেশনে এসে বলল সে বাড়ি চলে যাবে। স্যারের কাছ থেকে পারমিশন পেয়েছে। আমার মন খুব উতলা হয়ে গেল। এখান থেকে পাঁচ/ছয় ঘন্টার মধ্যে বাড়ি পৌছাতে পারব। ঠিক করলাম চিটাগাং যাব না। বাড়ি যাব। আমি স্যারকে বললাম। উনি রাজি হলেন। আমি ঈশ্বরদি থেকে দুপুরের ট্রেনে উঠলাম। ষাড়ার ব্রীজ দিয়ে ট্রেন চলতে লাগল। দেখি টেলিগ্রামের তারের উপর কয়েকটা পাখি বসে আছে। রেল লাইন অনেক উঁচুতে। নীচে জঙ্গল নদী আর মাঝে মাঝে জনপদ। আলমডাঙ্গা ষ্টেশনে বিকালে ট্রেন থামল। দেখি অনেক নীচে একটা স্কুলের মাঠে ছেলেরা ভলিবল খেলছে। এর পরেই চুয়াডাঙ্গা সেখান থেকে একঘন্টা পরেই ঝিনেদার বাড়িতে পৌছালাম, রাত্রি আটটার সময়। আব্বা অবাক হয়ে গেলেন। সব কথা তাকে বুঝিয়ে বললাম। তিনি বললেন "ভাল করেছিস কয়েক দিন আমাদের সাথে থাক"। তারপর বাড়ির রান্নার লোককে আমার জন্য রান্নার কথা বললেন। দেখি মা নাই। আব্বা বললেন তিনি তার দুই বান্ধবীর বাসায় গেছেন, সন্ধার পর আমি লেপের মধ্যে শুয়ে মায়ের জন্য অপেক্ষা করতে লাগলাম। একটু পরেই মা এলেন। আমাকে দেখে আনন্দে আত্মহারা হয়ে গেলেন। রান্নার কি ব্যবস্থা হয়েছে দেখতে গেলেন। তারপর আসলেন গল্প করতে। তার একমাত্র চিন্তা আমার কত কষ্ট হয়েছিল এতদিন বাইরে থাকার সময়। কি আনন্দে যে কাটালাম কয়েকটা দিন। এতদিন পরেও আমার জীবনে এ ঘটনা উজ্জ্বল হয়ে আছে।

এরপর ১৯৫৭ সালে আমি সিভিল ইঞ্জিনিয়ারিং পড়তে ইংলেন্ডে গেলাম। সুদীর্ঘ আট বৎসর পর দেশে ফিরে এলাম। মায়ের পছন্দে ও প্রচন্ড আগ্রহে আমার বিয়ে হল ১৯৬৬ সালে খালেদা আদিব বেগম নামে এক মেয়ের সাথে। তিনি তখন এমএসসি শেষ করছিলেন, ঢাকা বিশ্ববিদ্যালয় থেকে। সম্পূর্ণ এক অচেনা মেয়ের সাথে বিয়ে হল। তিনি আমার পরিবারের সবাইকে আপন করে নিলেন। তিনি আমার মাকে নিজের মায়ের মতই দেখতেন। জীবনের শেষ দিন পর্যন্ত এই সম্পর্ক অটুট ছিল।

১৯৭১ সালে মুক্তিযুদ্ধ শুরু হল। পাকিস্তানের সৈন্যদের অত্যাচার দেখার দুর্ভাগ্য আমার হল। কিন্তু আমার আব্বা আগস্ট মাসে মারা গেলে, আমাদের পরিবারের এক মহা বিপদ নেমে এল। এরপর মা অনেকটা দুর্বল হয়ে গেলেন মানসিক ভাবে। এরপর দেশ স্বাধীন হল। কিন্তু আমাদের দুর্ভাগ্যের শেষ হল না। অনেক বাধা অতিক্রম করে জীবনের প্রায় সব কিছু কর্তব্য শেষ করেছি। একজন সফল মানুষ বলে নিজেকে মনে করি। আমার মায়ের অনেকদিন থেকে ডায়বেটিস ছিল। এরই প্রভাবে ১৯৮৫ সালের পর থেকে মাঝে মাঝে অসুস্থ হয়ে যেতেন। তখন তাকে ঢাকায় এনে আমরা তিন ভাই তার চিকিৎসা করাতাম।

এই ভাবেই জীবন চলতে লাগল। তিনি ঢাকায় আসতে চাইতেন না। তাই আমার বড় ভাই প্রায় প্রত্যেক মাসে মাকে দেখতে যেতেন ঝিনেদাতে। ঢাকাতে আসলে আমার মেজ ভাই তার চিকিৎসার সব দায়িত্ব নিতেন। আমরা তিন ভাই বছরে দুই ঈদের সময় আমাদের ছেলে মেয়ে নিয়ে ঝিনেদাতে আসতাম। মার কি আনন্দ। শরীর খারাপ থাকলেও আমাদের জন্য রান্নার ব্যবস্থা করতে ব্যস্ত হয়ে যেতেন। কয়েকটা দিন খুব আনন্দে কাটাতাম। মার চোখে দেখতাম আনন্দের ঝলক। যখন ঢাকায় ফেরার সময় হত দেখতাম বাইরের বারান্দায় দাঁড়িয়ে আমাদের বিদায় দিচ্ছেন। দু চোখ দিয়ে পানি পড়ছে। আমরা গাড়ি থেকে নেমে আসতাম। বলতাম "মা আমরা খুব তাড়াতাড়ি ফিরে আসব"।

১৯৮৮ সালের প্রথম দিকে উনি খুব অসুস্থ হলে আমরা তাকে বারডেম হাসপাতালে ভর্তি করে দিলাম। ডাঃ ইব্রাহিম আমার মেজ ভাইয়ের শিক্ষক ছিলেন। উনি বললেন মায়ের অবস্থা খুবই খারাপ। মা তিন দিন কোমায় ছিলেন। কিন্তু আল্লাহ তালার করুনায় উনি ভাল হয়ে উঠেন। ভাল অবস্থায় প্রায় দশ মাস ঝিনেদাতে থাকলেন। ডিসেম্বরের ২ তারিখে খবর পেলাম মার অবস্থা গুরুতর। সে সময় আমাদের বড় ভাই ঝিনেদাতে ছিলেন। আমি এবং মেজ ভাই দুপুরের পরে যাত্রা করলাম গাড়িতে। প্রায় রাত ৩টার সময় বাড়িতে পৌছলাম। দেখি পরিচিত এবং অপরিচিত অনেক মাহিলা মার মৃতদেহের পাশে কাঁদছেন। অনেকে মেঝেতে গড়াগড়ি দিচ্ছেন আর বিলাপ করছেন। পরের দিন ঝিনেদার মাটিতে তার কবর হয়। তার দুই ছেলে যারা বেঁচে আছেন আত্মীয়, প্রতিবেশী এবং ঝিনেদার অনেক মানুষ বিশ্বাস করেন যে, তিনি তাঁর বাড়ির পিছনে কবরে ঘুমিয়ে আছেন শান্তির সাথে।

এখনও মা'র কথা মনে হলে আমি খুব ইমোশনাল হয়ে যাই। দু চোখ দিয়ে পানি পড়ে। অনেকে এটাকে আমার দুর্বলতা ভাবতে পারেন। কিন্তু এটা আমার বড় গর্ব যে এ রকম একটা মা আমি জীবনে পেয়েছিলাম।

প্রকৌশলী নজরুল ইসলাম
পিএন-৪

End of the World

It's a normal day and everyone is minding their own business. Just when you think nothing could go wrong North Korea's missile launch test fails and lands in South Korea and causes a lot of destruction along with death. And within three weeks a war breaks out between them. North Korea is a strong country so they win but it was pretty close. The world is terrified as they think world war three is possible and it's just around the corner. But that was not the case and not a single country did anything so it's all kind of good again. South and North Korea make peace or at least that's what they claim. Also, it's the year 2056 and global warming is still a problem but it reduced a lot but still completely not gone. The Yellowstone volcano sitting under the USA is about to explode and is literally burning to come out. The area is hot and its filled with smoke. Japan as always experienced an earthquake but this time it was very strong with a magnitude of 8.3. A lot of people dead and the main city destroyed. Not only that but there was a mega tsunami warning. What is happening? Everything was just perfect but now it seems within a month everything has turned upside down and all the worst things are happening. Japan just experienced the tsunami and it was horrible. Many people dead and the city destroyed. Nothing happened for the next month but everyone was traumatized and just when they thought nothing worse could happen, scientist think there is a chance the Yellowstone volcano could erupt and they were right it does erupt. A huge part of USA is destroyed. Scientist discover an asteroid the size of Russia could hit the earth within two days and two days later it does. The earth gone not a single human left. Now what you just are not true and none of these events actually happened, but it's not like they will never happen. Global Warming is getting out of control and if we don't do something soon, we will be in danger and only we can prevent that. But the scary thing is we are already experiencing a horrible disaster. Australia is burning, koalas are dying and it's our fault. We can't prevent natural disasters but we can prevent manmade disasters. World War III is very likely possible. And how is that not bad? Secular Bombs. It's possible these things can destroy a whole country if not the world. So why can't we just live in peace and not create conflicts. A small problem can cause a huge one so it's about time we make a change, because even a small one can save our planet. And if the world does end by any chance, I am afraid that's going to be before the 3000s or 2100s.

Zarif Abrar Shahid
Son of Dr. Tahsin Iqbal
A/C # PT-81

“আমি ঈশ্বরকে বলে দিবো”

“আমি ঈশ্বরকে বলে দিবো”
বেশ তো ছিলাম– পৃথিবীটাও ছিল সুন্দর।
জীবন যেন ছলছলে নিস্তরঙ্গ নদী।
দিনগুলো হাওয়ায় উড়ে উড়ে পার হয়ে যায়।
সেই সাথে উড়ছি আমরাও–
শুধু হাসি আর উচ্ছ্বলতায় ভরপুর জীবন।

বছরের সবগুলো দিনই প্রায় জুড়ে আছে
বারো মাসে রঙ বেরঙের তেরো পার্বন।
আজ পহেলা বৈশাখ– কাল ফাল্গুনের মেলা
আজ ইংরেজী নতুন বছরের শুভ নববর্ষ
ওদিকে ভালবাসার ফাগুন মাখানো
আগুনের রশ্মিচ্ছটায় ‘হ্যাপি ভ্যালেন্টাইন ডে।‘
শুধু কি তাই আজ শরতের কাশবনে
কাশফুলে লুকোচুরি মাখামাখি
তো কাল ভাইফোঁটা রাখীবন্ধন হোলিখেলা
বর্ষামঙ্গলই বা বাদ যাবে কেন? সাথে হেমন্ত।

উৎসবের প্রকৃতি তার সাথে রঙের বৈচিত্র্য
পোষাকের নান্দনিক শোভা বাড়ায়,
সারা বাংলাদেশের আনাচে কানাচে
গ্রামে-গঞ্জে আনন্দ যেন থৈ থৈ করে।

বলা হয় বাংলাদেশ ঋতু বৈচিত্রের দেশ,
ছয় ঋতু- তার প্রকৃতিগত বৈশিষ্ট নিয়ে আসে।
কিন্তু প্রকৃত অর্থে বাস্তবিকতায়– আজকাল ছয় ঋতু
সে ভাবে আর চোখে পড়েনা অনুভূত হয়না।
শুধু কালবোশেখীর উন্মাদ তাণ্ডব ঝড় ঝঞ্জা–
আর প্লাবন- ভাসিয়ে নেয় সবকিছু।
ঘর হারা মানুষের দুর্দশা হাহাকার,
এই নিয়েই চলে নিত্যদিনের জীবন সংসার

শীতকাল আজকাল ভুলেও পথ মাড়ায় না
আশ্বিন-কার্তিকের দুয়ারে সামান্য
ছোঁয়া দিয়ে কখন আসে কখন যায়- টের পাওয়া যায় না।
কিন্তু আমরা বাঙালী– উৎসবপ্রিয় জাতি।
জাতিধর্ম নির্বিশেষে আগে উৎসবের প্রকার ভেদ ছিল।
কিন্তু না আজকাল যে কোন উৎসব আমরা লুফে নেই।

আমাদের প্রয়োজন আনন্দের– ধর্ম টেনে এনে কি লাভ,
আমাদের প্রয়োজন উৎসব আর উৎসব
কেবল উৎসবের একটা আয়োজন!

শুধু কি তাই! জন্মদিন, বিয়ে, বন্ধুদিবস, মা দিবস, বাবা দিবস
আরও কত কি? বছর ধরে সব কিছুর আয়োজনে
আমরা মাতোয়ারা।

শুধু মৃত্যু দিবস বলে এখনও কিছু আবিষ্কার
হয় নাই– কারণ মৃত্যুর রঙ কালো,
সাদা পোশাকে কালোকে আবাহন করার ক্ষণ।
তাই ওদিকটায় যাবার আগ্রহ এখনও দেখা যায়নি।
তবে হ্যাঁ– বিশেষ কারো মৃত্যু কিন্তু উৎসব মুখর।
ফুলের সমারোহ মৃতকে ঘিরে হয় জনসমাগম
ফুলে ফুলে ছেয়ে যায়– কফিন আর সমাধি।

ভাবলে অবাক লাগে আমরা এত উৎসব প্রিয়
এত আনন্দ হৃদয়ে ধারণ করে
নেচে গেয়ে উঠি এক নিমিষেই
কিন্তু আমাদের মনটা?
এত ক্লেদাক্ত কেন?
কেন নারকীয় পৈশাচিক আনন্দ
হৃদয়ের এক কোনে ঘাপটি মেরে আছে?
সুযোগ পেলেই অর্গল ভেঙ্গে বেরিয়ে আসে
সেই পাশবিক সত্ত্বা বিভৎস কদর্য রূপ?

অহরহ ধর্ষণ– নারী হত্যা– গুম খুন
বেহিসাব– প্রতিনিয়ত চলছে– চলছেই

পিটিয়ে হত্যা– আগুনে পুড়িয়ে মারা–
এ যেন কিছুই নয়– মামুলী ছেলে খেলা
তাই আবির শিকার হয়– নির্মম পিটুনীর
নুসরাত হয় আগুনের বলি
অবুঝ শিশু হয় ক্ষুধার্ত নোংরা যৌন কামনার শিকার,

সুন্দরতম মানুষের অন্তরাত্মা কিন্তু অতি কদর্য
বাহ্যিক রূপের মত সুন্দর নির্মল নয় কেন?

এটা বিরাট প্রশ্ন ???
কলুষতায় ভরা ভয়ানক নিষ্ঠুরতা হৃদয়ের পরতে পরতে
চিন্তা চেতনায় ছেয়ে আছে, শিকড় গেড়ে আছে

পুরুষ বলতেই হায়নার ছবি চোখে ভাসে
তাদের লালসার চোখ থেকে রেহাই নেই কারো
এক খন্ড নারীর শরীর নয় নিরাপদ।
বাংলাদেশে অপরাধ যেন কোন অপরাধই নয়
– এটা নিত্য নৈমিত্তিক ব্যাপার।

শুধু বাংলাদেশ কেন ?
সারা বিশ্ব জুড়ে আজ ক্ষমতা দখলের লড়াই
অস্ত্রের ঝনঝনানি– নির্বিচারে গুলী বর্ষণ
জনপদে অমাণবিক বোমা নিক্ষেপে রক্তাক্ত প্রান্তর।

হিরোশিমা নাগাসাকিও লজ্জা পায়
এখনকার সভ্য সমাজের অসভ্য কীর্তিকলাপে
নারকীয় অশুভ প্রতিযোগিতায় লিপ্ত গোটা বিশ্ব।

মানুষের জীবন নিয়ে ছিনিমিনি খেলছে মানুষ
প্রাণের কোন মূল্যই নেই। মৃত্যু যেন ছেলেখেলা।
এতটুকু কাঁপন ধরেনা মৃত্যু ভয়ে
হিংস্রতা যেন স্বাভাবিক ব্যাপার।
উন্নত বিশ্বের দেশগুলো ক্ষমতা দখলের
প্রতিযোগিতায় উন্মত্ত– তারা চায় মাটির দখল
নিজের দেশের মাটিতে বাস করার তাদের নেই অধিকার
মায়েরা ছোট ছোট শিশুদের নিয়ে ছুটছে
একটু নিরাপদ আশ্রয়ের জন্য
কিন্তু কে দেবে আশ্রয়?

বিপদসঙ্কুল সমুদ্র পারাবার পাড়ি দিচ্ছে
জীবনের ঝুঁকি নিয়ে
যদি অন্য ঘাটে ভিড়লে– পাওয়া যায়
এতটুকু মাথা গোঁজার ঠাই- মাটির আশ্রয়
কিন্তু না কঠিন মানুষের হৃদয়!
অসহায়, ক্ষুধা তৃষ্ণা কাতর অশ্রুসজল মুখগুলো
মনে করিয়ে দেয় Allex Hailey'র Roots গল্পের
'কুন্টা কিন্টের' কথা- তার অসহ্য জীবন কাহিনী।
যারা দাস হয়ে পাচার হয়েছে সেই যুগে
দেশ হতে দেশান্তরে–
এদের মুখের অভিব্যক্তির সাথে
ওদের কোন অমিল নেই।

সে যুগ না হয় ছিল মধ্যযুগ আইয়্যামে জাহিলিয়া
শিক্ষা দীক্ষার অভাব– মানুষ আর পশুতে
ভাষাগত পার্থক্য ছাড়া আর কিছুতেই
ছিল না কোন অমিল– কিন্তু এখন?

দ্বাবিংশ– শতাব্দীতে যখন জ্ঞানে বিজ্ঞানে
মানুষ এক সভ্য পৃথিবীর উন্নত জীব নিজেকে দাবী করে
তখনও সেই আদিম পশুপ্রবৃত্তি এখনও বিদ্যমান– হায়রে
মানুষ!

বিচলিত ঈশ্বর!
প্রতিনিয়ত কত সহস্র হাত উঠছে তাঁর দিকে
প্রার্থনার ভঙ্গিতে অভিমান জানায়- নালিশ জানায়
দু'চোখের অঝর অশ্রুধারায় ক্ষোভ জানায়
চায় প্রতিকার- এ অসহ্য সময়ের হাত থেকে
পুঞ্জীভূত নালিশ- বুকচেরা হাহাকার
আর্তনাদ- নোনা অশ্রুজলের বন্যা
আর ক্ষোভের পাহাড় জমে জমে
বাষ্পীয় ঘনীভূত হয়ে- টলে উঠল ঈশ্বরের আসন।
আর কত? আর কত সওয়া যায়?

অন্যায়–জুলুম–অত্যাচার অবিচার
দুর্নীতি পাপাচার আর তো সয়না!!
সয়না আর মোটেও!!

যেদিন বিশ্ব দেখল– শিশু 'আয়লানের'
নিষ্প্রাণ দেহটা উপুড় হয়ে পড়ে আছে–
সমুদ্র তটে!
পায়ে জুতা-মোজা– লাল সুন্দর
পোষাক পরা– শিশুটি
মনে হয়– এখনি উঠে পড়বে
মা'য়ের হাত ধরে পার্কে যাবে গুটিগুটি পায়ে
বায়না ধরবে বাবার কাছে আইসক্রিম আর ললিপপের
সুন্দর মিষ্টি হাসিতে ভরে যাবে ছোট মুখখানি তার
ভাবতেই ভাল লাগে। কিন্তু না!
এরকম হবার নয়।
নিষ্ঠুর পৃথিবী নিষ্ঠুর মানব সমাজ
বাঁচতে দেয়নি তাকে
'আয়লান' বিশ্ব বিবেকের কাছে জলন্ত প্রতিবাদ যেন!

মানুষের মনে নেই মায়া!
চোখে নেই ভালোবাসার ছায়া
শুধু আছে ঘৃণার অগ্নিকুন্ড।
ধ্বংসের মাতন শুধু ঝলকায়।
ঈশ্বর ভাবেন এরকমটি তো হবার কথা ছিলোনা
আমি মানবজাতি সৃষ্টি করলাম
সৃষ্টির সেরা হিসাবে
শয়তানের সাথে আমার অঙ্গীকার
আমার সুন্দর সৃষ্টিকে কোনদিন বিপথে নেবেনা

কিন্তু এখন তো দেখছি
ধীরে ধীরে সে গ্রাস করতে চলছে
তাদের ভাল গুণাবলী।
পক্ষান্তরে পূর্ণ করছে পশুত্ব দিয়ে
তৈরী করছে মানুষের আদলে পশু।
নাহ্ কিছু তো একটা করতেই হবে
ঈশ্বর দৃঢ় প্রতিজ্ঞ!

আধুনিকতার নামে গোটা বিশ্ব যেন ধীরে ধীরে
ক্রমশঃ আরো হয়ে উঠছে
আদিম ও নারকীয়তা পূর্ণ অন্য একটি জঘণ্য পৃথিবী

ঈশ্বর ভাবেন আমি তো এমনটি চাইনি
ইতিহাস বলে যুগে যুগে এরকমটাই হয়ে আসছে।
যখন ঈশ্বর বিরক্ত ক্রোধান্বিত
তখন সেই জনপদ সেই জাতিকে বিলুপ্ত করে
গড়ে তোলেন নতুন এক জনবসতি সভ্যতা

এ পৃথিবীরও বয়স হয়েছে
অনেক পঙ্কিলতার ভারে নুয়ে পড়েছে
তার সারা অঙ্গে অঙ্গে বিষাক্ত ঘা
আর সেই ঘায়ে পচন ধরেছে
এর পরতে পরতে...

নয় আর নয়
ঈশ্বর প্রতিজ্ঞাবদ্ধ এখন-
দৃঢ় প্রতিজ্ঞ... !

মধ্যপ্রাচ্যে রক্তক্ষয়ী মারণাস্ত্র যথেচ্ছ ব্যবহার
কি ভীষণ হানাহানি- অস্ত্রের ঝনঝনানি
লেলিহান অগ্নিশিখা পুড়ে মরছে কত শত প্রাণ
ঘর হারা স্বজন হারা শিশু বৃদ্ধ দিচ্ছে বলিদান
এতটুকু নিরপদ আশ্রয়ের খোঁজে ছুটাছুটি

নালিশ করার কেউ নেই জানাবার জায়গা নেই
যাবে কোথায়? পালাবার জায়গা নেই
প্রতিকার পাবে কোথায়
একমাত্র ভরসা অদৃশ্য ঈশ্বর ছাড়া!!

এরই মাঝে গোটা বিশ্ব কেঁপে উঠল–
যুদ্ধ বিধ্বস্ত প্রাঙ্গণে ক্ষতবিক্ষত রক্তমাখা
একাকী সিরীয় এক শিশুর অশ্রুসজল চোখে
উন্মুক্ত আকাশের দিকে অঙ্গুলী নির্দেশ করে
তার আর্তনাদ-
যা ছড়িয়ে গেল ইথারে ইথারে...
"আমি ঈশ্বরকে সব বলে দিব।

সব- সব বলে দিব..."
অবুজ শিশুটিও বুঝে গেছে
একমাত্র ঈশ্বরই হতে পারেন ত্রাণকর্তা
আর তো কেউ নেই– কে করবে প্রতিকার!

ঈশ্বরের আসন দুলে উঠল ভূমিকম্পের মত
বিচলিত তিনি। অস্থির অসহিষ্ণু হয়ে উঠলেন
"– নাহ – এই পঙ্কিল পৃথিবীর আর নয় প্রয়োজন
বিদায় জানানোর সময় আগত–
পৃথিবীকে দিতে হবে বিসর্জন
শুদ্ধ করতে হবে গোটা বিশ্বকে।
পৃথিবীর আকাশ-বাতাস, বন-জঙ্গল জলাভূমি
শুদ্ধ করতে হবে।

পৃথিবীকে দিতে হবে মুক্ত আকাশ
পাখিকে উড়ে বেড়াবার অবাধ স্বাধীনতা
বনের প্রাণীকে বনে বাদাড়ে–
নিশ্চিন্তে আনন্দে বিচরণের আশ্বাস।

সমুদ্রের জলজ প্রাণীকে পানির
উপরে উঠে ভাসার নিশ্চিত সন্তরণ
শিশুকে মায়ের নিরাপদ কোল
নারীকে নির্ভরতার নিরঙ্কুশ স্বাধীনতা।
তাই বুঝি...
হঠাৎ ধেয়ে এলো 'করোনা- কোভিড-১৯'
ঈশ্বরের মারণাস্ত্র- পারমানবিক বোমার
চাইতেও ভয়ঙ্কর বিষাক্ত 'মিসাইল'।

চীন দেশের 'উহান' থেকে শুরু হয়ে
ছড়িয়ে গেলো এশিয়া-ইউরোপ
আমেরিকা আফ্রিকা মধ্যপ্রাচ্যে
সকল মহাদেশে- কোথায় নয়!

এক ধাক্কায় লন্ডভন্ড পৃথিবী- পৃথিবীর মানুষ!
হতবাক দিশেহারা
সকল আবিস্কার- গবেষণা ব্যর্থ
কি বিভৎস এক অদৃশ্য ঘাতক
যাকে কোন গবেষণা দিয়ে কাবু করা যায় না
যাকে ঘায়েল করার অস্ত্র কারো জানা নেই
শুধু লাশ আর লাশ
শত সহস্র মানুষের লাশের বহর,
সারি সারি আগাম খুঁড়ে রাখা কবর
বড় নিষ্ঠুর 'এই কোভিড-১৯' দয়ামায়াহীন।

কোন কিছুতেই ছাড় নেই।
ফুসফুসকে করে আক্রান্ত
একটু নিঃশ্বাসের জন্য ছটফট করে মানুষ
ধন-সম্পদ সবকিছুর বিনিময়ে চায় বাতাস!

কিন্তু করোনা বড় নিষ্ঠুর!
কেউ কাছে আসবেনা, ধরবেনা
মৃত্যুর পরও কেউ নেবেনা দায়ভার সৎকারের
নিজের জীবন যে বড় প্রিয় সবার!

এ কেমন শাস্তি ঈশ্বরের!
ঈশ্বর দেখিয়ে দিলেন আমরা কত স্বার্থপর
শুধু নিজেকে নিয়েই বাঁচতে চাই
আমরা বলি আমার আমার
কিন্তু না!
করোনা কোভিড-১৯ দেখালো
কিছুই তোমার না
তুমিই শুধু তোমার।

এসেছো একা যাবেও একা
এসেছিলে সবার আনন্দ হয়ে
এখন যাবে সবার ঘৃণা আর করুণার পাত্র হয়ে
এ যেন আরাফাতের ময়দানে
চূড়ান্ত শেষ বিচারের দিনে
যেদিন কেউ কারো নয়
কেউ কাউকে চিনবে না-
শুধু 'ইয়া নাফসী ইয়া নাফসী'
আমার কি হবে– আমার কি হবে।
রবে ধ্বনিত হবে আহাজারি।

কোভিড-১৯ দেখিয়ে দিলো বুঝিয়ে দিলো
এত প্রাচূর্য এত বৈভব এত ঐশ্বর্য
কিছুতেই প্রয়োজন নেই
প্রয়োজন ছিল না তো আমার
অল্প কিছুতেই আমরা খুশী হতে পারি।
খুশি থাকতে পারতাম, তবু জমা করেছি
জমা করেই গেছি - অহেতুক মনে হয় এখন।

এখন ঘরবন্দী- কাউকে ধরা যাবেনা
ছোঁয়া যাবেনা দূরে থাকো শুধু দূরে থাকো
ঢেকে রাখো তোমার অভিশপ্ত মুখমণ্ডল
হতবাক মানুষ বিস্মিত বিজ্ঞান।

মানুষ তার অপকর্ম ভুলে যায়
কিন্তু ঈশ্বর ভোলেন না কিছুই
তার হিসাবের খাতায় সবই লিপিবদ্ধ থাকে।

যতই নিজেকে আপাদ মস্তক নিশ্ছিদ্র আবরণে
ঢেকে রাখিনা কেন
এই অদৃশ্য ঘাতক কখন কাকে
আক্রমণ করবে কেউ জানেনা।

ভাগ্যের লেখা কেউ খন্ডাতে পারে না
লক্ষীন্দর তার লোহার বাসর ঘরে থেকেও
সাপের দংশন থেকে, মৃত্যু থেকে নিজেকে বাঁচাতে পারে নাই
তার নিয়তি সে খন্ডাতে পারেনি।
এখন আমরা ভাগ্যের হাতে বন্দী।

সেই রক্তাক্ত শিশু সত্যিই ঈশ্বরকে বলে দিয়েছে
কত অনাচার চলছে তার এই সুন্দর পৃথিবীতে
তাইতো করোনা কোভিড-১৯-এর অকস্মাৎ আগমন
বিনা মেঘে বজ্রপাতের মতন।
ঈশ্বর দেখিয়ে দিলেন
"হে মানুষ শুধু নিজেকে নিয়ে ভাবার সময় শেষ
এখন ভাবো সবার জন্য ভাবো
বাঁচো সবাইকে নিয়ে বাঁচো।
প্রার্থনা করো নিজের জন্য সবার জন্য
প্রার্থনা করো সুন্দর দিনের
আশা নামক প্রদীপটিকে কখনো নিভতে দিওনা!
দিওনা কখনোই...!!"

ফরিদা মনি শহীদুল্লাহ
সদস্য নং পিএফ/৮
কো-এডিটর, গুলশান ক্লাব ম্যাগাজিন

বিমানের বউ জামাই

আমাদের বাংলাদেশের মানুষের শব্দ উদ্ভাবনের শক্তি সত্যই অসীম। যে জন্যে বিভিন্ন প্রতিষ্ঠানের নতুন নতুন নাম দেখা যায়। এই ধরেন- বাংলাদেশ এয়ার লাইন্সের নাম কখন যে বাংলা নাম বিমান বাংলাদেশ হয়ে গেল আজ আর মনে নেই। এই নামকরণ বাংলাদেশ বিমানকে অনন্য মর্যাদা দিয়েছে তা বলার অপেক্ষা রাখেনা। যদিও অন্যান্য এয়ারলাইন্সের ও নিজ নিজ দেশের নামে রয়েছে। যেমন ব্রিটিশ এয়ার ওয়েজ, এয়ার ইন্ডিয়া, আমিরাত ছাড়াও আরো অনেক দেশ।

বাংলাদেশ বিমানের নাম ছাড়াও রয়েছে এয়ার হোস্টেসদের নামকরণ। তাদের নাম দেয়া হয়েছে বিমান বালা। "বিমান বালা বা বিমানের মেয়ে" নাম আমার মত অনেককেই হয়তো বিস্মিত করেছে। তেমনি আমাদের গার্মেন্টস-এ কর্মরত নারী শ্রমিকের নাম দেয়া হয়েছে- "বস্ত্র বালিকা"। এমন সুন্দর নামে ভূষিত দেখে ভাবতে ভাল লাগে এবং তার সাথে আমাদের নারী শ্রমিকদের একটি বিশেষ মর্যাদা দেয়া হয়েছে।

আমাদের আকাশ যাত্রার বাহন বিমান। এই আকাশ যাত্রা বিশ মিনিট থেকে বিশ ঘন্টা পর্যন্ত সময় লাগে। এত বিশাল সময় একটি বিমানের হাজার যাত্রী ঘন্টার পর ঘন্টা কিভাবে কাটাবে? তাই তাদের মনোরঞ্জনের জন্য রয়েছে বিভিন্ন ব্যবস্থা। বিশেষ করে টিভি। যেখানে সিনেমা থেকে শুরু করে গান হরেক রকম বিনোদনের ব্যবস্থা থাকে। কেবল বড়দের জন্য নয়, ছোটদের জন্যও রয়েছে খেলার নানা উপকরণ, কার্টুনসহ নানা প্রকার খেলার সরঞ্জাম। যাতে শিশুরা দীর্ঘ সময় বন্ধ জায়গায় আবদ্ধ হয়ে থাকতে কষ্ট পায় না। সাথে মা-বাবাও সন্তানদের বিরক্তির হাত হতে রক্ষা পেতে পারে।

শুধু বিনোদন, খেলাধুলা নয় আপ্যায়ন ও খাবারের বিশেষ ব্যবস্থা আছে। যদিও আগের মতো বিমানে আরোহণ মাত্রই বিমান বালাগণ যাত্রীদের জন্য ঝকঝকে গ্লাস ভরা জুস, পানি, বাদাম আর হরেক প্রকার লোভনীয় চকলেট নিয়ে হাসি মুখে এগিয়ে আসে না। তারপরেও রয়েছে খাবারের বিভিন্ন আয়োজন, যা পর্যায় ক্রমে পরিবেশন করে থাকে। বিমান যখন উড্ডয়ন করে স্বাভাবিক যাত্রা শুরু করে তখন হতেই বিভিন্ন খাবার পরিবেশিত হতে থাকে।

যাহোক হঠাৎ খবর পেলাম আমার খালাম্মা যিনি গ্রামে থাকেন তিনি হজ্বে যাবেন। শুধু তাই নয় তিনি হজ্বে যাবার আগে ঢাকায় আমাদের বাসায় উঠবেন। এ খবরে নিজেকে খুবই গৌরবান্বিত বোধ করলাম। কারন হজ্ব আমাদের ধর্মের ৫টি স্তম্ভের একটি স্তম্ভ। প্রত্যেক মুসলমানের জীবনে একবার হলেও হজ্ব করার পরম আকাঙ্খা থাকে। আর্থিক সার্মথ্য ছাড়া আমাদের দেশের ধনী গরীব মুসলমান নারী পুরুষের পরম কাম্য হজ্ব পালন। আমরা সবাই স্বপ্ন দেখি জীবনে একবার হলেও যেন হজ্ব করতে পারি। আরো স্বপ্ন থাকে পবিত্র মক্কার কাবা শরীফ দেখবো। কাবা শরীফে নামাজ পড়বো। মদীনায় যাবো যেখানে আমাদের নবী হযরত মোহাম্মদ (স:) দীর্ঘদিন থেকেছেন। বিধর্মীদের অত্যাচারে যখন নবীর পক্ষে মক্কায়

থাকা অসম্ভব হয়ে পড়ে তখন তিনি মক্কা থেকে মদীনায় হিযরত করেন। মদীনাবাসীরা নবীজিকে সাদরে গ্রহণ করেন। কাজেই মক্কা মদীনা দুই স্থানই অত্যন্ত পবিত্র। এই পবিত্র স্থান গুলোতে এবাদত, নামাজ, দোয়া করা আমাদের সবারই পরম আরাধ্য বিষয়।

এমন পবিত্র স্থানে খালাম্মা যাবেন। শুধু যাবেন না আমার বাসা থেকেই যাবেন। এতে নিজেকে খুবই ভাগ্যবান মনে করলাম। হজ্বের এক সপ্তাহ আগেই তিনি আসলেন। এসেই বললেন- হজ্বের নিয়মকানুন কিছু জানিনা। তুমি সব শিখিয়ে পড়িয়ে ঠিকঠাক করে দেবে।

আমি পরম আনন্দে হজ্বের বই, পোষাক ঠিক করতে লাগলাম। হজ্বে শাড়ি নয় সালোয়ার কামিজ পরতে হবে। মাথায় টুপি পরে চুল সম্পূর্ণ ভাবে ঢাকতে হবে। বোরখা তো আছেই। স্যালোয়ার কামিজ পড়তে হবে শুনে খালার মাথায় আকাশ ভেঙ্গে পড়লো। তিনি বলতে লাগলেন- শাড়ি ছাড়া অন্য কিছুই তিনি পরবেন না। কিন্তু, যখন শুনলেন- স্যালোয়ার কামিজ ছাড়া হজ্ব করতে পারবেন না। তখনই রাজি হলেন। কিন্তু কামিজ, পায়জামা পরা তার জন্য সহজ নয়। পায়জামার ফিতা বাঁধাও বিপত্তির কারণ। অবশেষে মক্কা শরীফ যাবার জন্য সব কিছু রপ্ত করতে পারলেন। যথারীতি ফ্লাইটের দিন স্যালোয়ার কামিজ, মাথার চুল যাতে না দেখা যায় সেভাবে টুপি দিয়ে ঢেকে বোরখা পরিয়ে বিমান বন্দরে নিয়ে গেলাম। যথা সময়ে তিনি হজ্ব করতে চলে গেলেন।

একমাস বা আরো বেশি দিন পর তিনি হজ্ব থেকে ফিরে আসলেন। যথারীতি আমাদের বাসায় উঠলেন। কিন্তু হজ্বের ক্লান্তি উনার মধ্যে নেই। মক্কা-মদীনা শরীফের নানা বর্ণনা আমাকে করতে লাগলেন। সাথে এও বললেন ওখান থেকে আসতে ইচ্ছে হচ্ছিল না। কিন্তু সউদি সরকার থাকতে দেবে না বলে এসেছেন। আমি মনোযোগ সহকারে তার সব কথা শুনতে লাগলাম। কারণ, বুড়ো মানুষ। জীবনে দেশের বাইরে যান নাই। তাছাড়াও মক্কা মদীনার সুযোগ সুবিধা অনেক বেশি, যা আমাদের গরীব দেশে নাই। মহান আল্লাহতায়ালা আরব রাষ্ট্রগুলিকে যে তরল সোনা দিয়ে ভাগ্যবান ধনী বানিয়েছে তা দিয়ে তারা নিজেদের সুখ-সুবিধা কেবল নয়, হজ্ব যাত্রীদের জন্যও করেছেন নির্বিঘ্নে হজ্ব করার সুবিধা। আমি সব শুনি। আর না দেখা মক্কা - মদীনা শরীফ অর্থাৎ হজ্ব করার স্বপ্ন দেখতে থাকি।

এমনি অনেক কথার ফাঁকে হঠাৎ বললেন, তোমাকে কিন্তু একটা কথা এখনো বলি নাই। আমি বললাম- কী কথা? তিনি বললেন- বিমানের বউ জামাইদের কথা। হকচকিয়ে গেলাম। কারণ বিমানে বিমানবালা আছে- স্টুয়ার্ট আছে। কিন্তু বিমানের বউ-জামাই! একথা তো কখনো শুনি নাই, ভাবতে লাগলাম। উনি আমার মুখ দেখে বলতে লাগলেন- বিমানের বউ জামাই দেখ নাই? তুমি তো হজ্বে না গেলেও বিদেশে গেছো। আমি বললাম- না বিমানের বউ-জামাই দেখি নাই! তখন উনি বললেন- বিমানের বউ-জামাই এতো ভাল যে তোমাকে কি বলবো। সারারাত তারা জাগে। যাত্রীদের খাওয়ানো-সুখ সুবিধা দেখার জন্য তাদের কত প্রাণান্তকর চেষ্টা। সারারাত ধরে জামাই-বউ সারাক্ষণ যাত্রীদের ঘুরে ঘুরে দেখে। খাবার, চা-পানি যা চায় সবই দেয়। এবার আমি বুঝলাম বিমান বালাদের তিনি বউ আর স্টুয়ার্টদের জামাই ভাবছেন। তার এ ধরনের ভাবনায় পুলকিত ও চমৎকৃত হলাম। তিনি আরো বলতে লাগলেন যে- বিমানের জামাই-বউদের এত মিল যে সারাক্ষণ দু'জনে মিলে কাজ করে। একজন আরেকজনকে সাহায্য করে। সারাক্ষণ দু'জনেই হাসিমুখে থাকে। আরো আশ্চর্য সারাটা রাত তাদের ঘুমাতে দেখি নাই, অথচ দেশের বউ-জামাইদের দেখ, বউ সারাদিন খেটে মরছে। জামাই তা দেখেও না। তাছাড়া ঝগড়াঝাটি লেগেই আছে। তবে সব চেয়ে বেশী হলো দেশের বউরা এত খাটুনি কখনোই করবে না। যা বিমানে বউ-জামাই করে থাকে।

তার এত প্রশংসা দেখে আমি বলতে পারলাম না এরা বিমানের বউ-জামাই নয়। বিমানের নিয়োগ করা বিমানবালা আর স্টুয়ার্ড। তাদের কাজই এসব। কারণ বিমানে সুপরিসর জায়গা নাই। একই আসনে দীর্ঘক্ষণ বসে থাকতে হয়। তাদের যাতে ক্লান্তি না আসে সেজন্যই এদের নিয়োগ করা হয়েছে। রাস্তা নয়, পানি নয় সম্পূর্ণ হাওয়া বা বাতাসে ভর করে বিমান চলাচল করে। যে কোন সময় দুর্ঘটনায় যাত্রীদের প্রাণ যেতে পারে। এসব যাতে ভাবতে না হয় সেজন্য বিমানে যাত্রীদের জন্য আরো অনেক সুব্যবস্থা আছে। সাথে আছে এয়ার হস্টেস-স্টুয়ার্ট যারা সর্বক্ষণ সেবা দিচ্ছে। যাত্রীদের কারো ঘুম আসছে না। কেউ অসুস্থতাবোধ করছে, সাথে সাথে ছুটে আসবে তারা। চেষ্টা করে কিভাবে অসুস্থ্য যাত্রীকে সুস্থ্য করবে, তাদের কাছে নিজেদের সুখ-সুবিধা গৌন। আর এসবই তারা করে টাকার বিনিময়ে। আমার খালা বুঝে নিয়েছেন এতো যত্ন আত্তি ঘরের বউ ছাড়া কেউ করতে পারবে না। তাই এরা বিমানের বউ জামাই।

খালার ভাবনা অর্থাৎ বিমানের বউ-জামাইদের রহস্য উদঘাটন করতে চাইলাম না। বরং মনে হলো আমার স্বল্প শিক্ষিত খালার বিমানের এয়ার হস্টেস ও স্টুয়ার্টসদের নতুন নামকরণে বিস্মিত ও চমৎকৃতই হলাম। সত্যি বাঙ্গালী মাত্রই অনেক কিছু করতে পারে। অনেক কিছু ভেবে নিতে পারেন। যা সত্যি সত্যি আমাদের ভাবনার অতীত।

অধ্যাপিকা হোসনে আরা আজাদ
ড. ইঞ্জি. এম.এ.কে. আজাদ (পিএম-১০৯) এর সহধর্মীনি

Inner Thoughts

So, just like that, out of the blue we are all home quarantined. No warning, no time for mental or physical preparation, it just happened. History told us about the wars, the tension, the fear- and we thought this would not happen in our lifetime, but it did.

After all the investments in weapons and security surveillance, an invisible enemy has manifested. As I was explaining to my 9 year old son, unlike ''Batman" who knows that the "Joker" is the villain- we are fighting against something without a body, without a face – it's just a creepy presence. Masks, PPEs, hand washing and social distancing- these are the only protective shields that we have.

With the future being a huge question mark at the economic, geographic and social level, globally, can we really ever hope to feel safe and secure again? Are we condemned to questioning all our hygiene protections for life? every time we go outside, every time we eat anything, every time we touch anyone?

Home, office and school have all been merged together under one roof. We have become prisoners of our own device. Gone are the days when we thought we had to go outside for any excuse, meeting a friend, a colleague, your beautician, now we strive to stay indoors. We are all struggling to create our own productive inner space.

Our children have adapted to this the fastest. Accepting it all- the sudden prison walls, the online schooling, the absence of friends and family in their lives. Other than online class

time and homework, my husband and I have been trying to fill the hours with constructive non-screen activities with them. We have time now to read to the children, to take out the board games gathering dust and play together as a family. We are drawing, sketching and painting at home, listening to music from various artists of every genre. I am spontaneously dancing with my 12 year old daughter, actually appreciating her "Tik Tok" creations for their amazing innovativeness and creativity. We are watching old classic English, Bangla and Hindi movies with the children. We are stretching with yoga, calming our minds with meditation and prayer. Now the whole family is cooking, baking and taking an interest in planning the meals of the day. The kids are watering the plants, dusting, washing dishes and learning how to clean up their messes. We are going through the old family albums and looking through the photographs, reading newspaper articles published by me a long time ago, really making an effort to make use of this precious gift of time given to us to rest and recuperate.

However, a "But" looms over our minds constantly. What about "US"? The adults stranded in the middle age category. For us the world we knew has come to a standstill. We are the providers for our children and our parents. All our career goals, business ideas, our dreams of expansion, our whole road ahead seems to be marred with huge thorned obstacles. An eerie iron fence looms in the distance just waiting to electrocute us if we dare to reach through.

2020- When the world as we knew it ceased to operate for almost two months to date and many more months ahead. I cannot predict the future or run simulations to the correct outcome to be expected. I just know that this feeling of utter helplessness, unpredictability and the complete eradication of hope is something I have never experienced before and do not know how to deal with. Sure I am taking one day at a time. Enjoying the time that has been gifted to us to really BE with the family, but how do I deal with the aura of gloom that shrouds me? How do I ignore the voices of the masses grumbling on the street, the panic stricken eyes gazing through the oblivion, the mystical, ominous presence of hostility in the air…I guess only time will tell.

The author is an entrepreneur, a free-lance consultant, a lecturer, a writer and a mother of a daughter aged 12 and a son aged 9.

Prima Chowdhury
Club A/C # PP-6

চিওড়া কাজী বাড়ী ইতিহাস চিওড়ার;
যার অপর নাম ফুলের বাগান এবং এই কাজী বাড়ীর জয় গান

মরহুম জমিদার নওয়াব হোসেন (শিক্ষামন্ত্রী), আওয়ামীলীগের অন্যতম ফাউন্ডার মরহুম এম.পি. কাজী জহিরুল ইসলাম কাইয়ুম (যার সাথে জাতির পিতা মরহুম বঙ্গবন্ধু শেখ মজিবুর রহমানের ছিল আন্তরিক সম্পর্ক)। সাবেক প্রধানমন্ত্রী মরহুম কাজী জাফর আহমেদ (এরশাদের সময়কালে) এবং আমার বাবা এ্যাডভোকেট কাজী আব্দুল গোফরান। তাঁরা সবাই ছিলেন এই বাড়ীর কৃতি সন্তান।

কাজী আব্দুল কাইয়ুমঃ

চৌদ্দগ্রামের অর্ন্তগত এক বিখ্যাত গ্রামের নাম চিওড়া কাজী বাড়ী। এই কাজী বাড়ীর প্রধান ব্যক্তি ইরাক থেকে এসেছিলেন। যিনি অত্র অঞ্চলে বিচারক পদে নিয়োজিত ছিলেন। ঐ সময় বিচারককে বলা হতো কাজী সাহেব। আর এই জন্যই তাঁর নাম অনুসারে চিওড়া কাজী বাড়ী। তাছাড়াও এই বাড়ীর অনেক সন্তান সততা ও নিষ্ঠার সঙ্গে মানুষদেরকে সেবা করে গিয়েছেন। আরেক পূর্ব পুরুষ নওয়াব মোশারফ হোসেন বাংলাদেশের শিক্ষামন্ত্রী ছিলেন। রাজনৈতিক ও সমাজসেবার ক্ষেত্রে অবদানের জন্য চিওড়া কাজী বাড়ীর নাম বর্তমানেও সূর্যের আলোর মত উজ্জল হয়ে আছে। চাঁদের মত হাসি ফুটে আছেন আওয়ামীলীগের ফাউন্ডার এম.পি কাজী জহিরুল কাইয়ুম। মরহুম জাতির পিতা বঙ্গবন্ধু শেখ মজিবুর রহমান মরহুম এম.পি. কাজী জহিরুল কাইয়ুমকে কাইয়ুম ভাই বলে ডাকতো এবং অতি ঘনিষ্ঠ ছিলেন। মরহুম কাজী জহিরুল কাইয়ুম এম.পি. কেন্দ্রীয় আওয়ামীলীগের সভাপতি ছিলেন এবং আওয়ামীলীগ দলের আইন কানুন তিনি নির্ধারিত করতেন এবং দলের জন্য প্রচুর অর্থ ব্যয় করিতেন। মরহুম কাজী জহিরুল কাইয়ুম এমপি জাতির পিতা বঙ্গবন্ধু মরহুম শেখ মজিবুরের আগরতলার মামলায় উনার অবদান আছে। দেশের স্বাধীনতার পক্ষে বিশ্ব জনমত গড়তে বিভিন্ন দেশে গিয়ে প্রচারণা করতেন, উনি আমার রক্তের সম্পর্কে দাদা হতেন। মরহুম কাজী জহিরুল কাইয়ুম এর জন্ম ১৪ই ডিসেম্বর ১৯১৮ সালে এবং মৃত্যু ১৪ সেপ্টেম্বর ১৯৭১ সালে। আর এইতো সেইদিন আমার আপন চাচা কাজী আবদুর চাচা কাজী আবদুর রহমান। বয়ষ ৯১ বছর গত ২৪ই নভেম্বর ২০১৯ সালে রাত ৩.৪৫ মিনিটে ইন্তেকাল করেন। আমি চিটাগং গিয়ে উনার কবর যেয়ারত করে আসলাম, উনাকে হারিয়ে আমি খুব মানসিকভাবে বিপর্যদস্ত।

আর এক সন্তান আমার চাচা সাবেক বাংলাদেশ প্রধান মন্ত্রী ছিলেন প্রেসিডেন্ট মরহুম এরশাদ আমলের সময় উনার নাম সাবেক প্রধান মন্ত্রী মরহুম কাজী জাফর আহমেদ। উনার জন্ম ১লা জুলাই ১৯৩৭ সালে এবং মৃত্যু ২৭ আগষ্ট ২০১৫ সাল। আর এক কৃতিত্ব সন্তান আমার বাবা ছিলেন মরহুম এডভোকেট কাজী আব্দুল গোফরান জন্ম ১৯৩২ সালের ২রা অক্টোবর এবং মৃত্যু ২০০৯ সালের ১৯ শে ফেব্রুয়ারী। আমার বাবা একজন নাম করা ইনকাম ট্যাঙ আইনজীবি ছিলেন। তিনি ইনকাম ট্যাঙ সম্বন্ধে বাংলাদেশ ট্যাঙ ডিসিশন নামে একটা বই লেখেন। আমার বাবা গুলশান আজাদ মসজিদে সাবেক প্রেসিডেন্ট ছিলেন। তিনি ফেনিতে মাঝার ও এতিম খানা তৈরি করেন। মরহুম কাজী আব্দুল গোফরান গুলশান মডেল স্কুল এন্ড কলেজের ফাউন্ডার প্রতিষ্টাতার এবং গুলশান

ক্লাবের ফাউন্ডারের সময় বিভিন্ন ভাবে সহযোগিতা করেন। মরহুম কাজী আব্দুল গোফরান গুলশান ক্লাবের মেম্বার নম্বর পি.কে # ১। আমার বাবাকে ব্রিটেনের রাণী ইলিজাবেদ ম্যান অব দ্যা ইয়ার একটি স্বর্ণ পদক মেডেল উপহার দিয়েছিলেন। আমার বাবা একজন আদর্শ সমাজসেবক ছিলেন। আমার চাচা কাজী জহিরুল কবির চার্টার একাউন্টেন্ট ছিলেন তিনিও একজন সমাজসেবক ছিলেন। আর এক কৃতি সন্তান আমার চাচার নাম মরহুম কাজী সিরাজ তিনি একজন সাংবাদিক দক্ষ রাজনীতিবিদ এবং মুক্তিযে-াদ্ধা তিনি সত্তর বছর বয়সে মৃত্যু বরণ করেন। আমার রক্তের সম্পর্কের দাদা মরহুম খান বাহাদুর ছিলেন পাকিস্তান জাতীয় পরিয়দের সদস্য ছিলেন ৫ম পুরুষ। আমার এক দাদা কে.জি আহমেদ ছিলেন পাকিস্তানের প্রথম বাঙ্গালী শিল্পবতী। উনার ছেলে আমার চাচা কে.বি আহমেদ তিনি একজন সম্মানীত ব্যবসায়ী এবং সমাজসেবক। তিনি গুলশান ক্লাবের মেম্বার। আর একজন কৃতিত্ব সন্তান কাজী আজিজুর রহমান আমার দাদা সম্পর্কে উনি ছিলেন ঢাকা রেসিডেনসিয়াল মডেল স্কুল এন্ড কলেজের প্রিন্সিপাল ছিলেন। আর একজন কৃতি সন্তান আমার দাদা কাজী বজলুর রহমান। ব্রিটিশ বিরোধী আন্দোলনে ভূমিকা রাখেন। ১৯২০ সালে তিনি চট্টগ্রামে কুখ্যাত জেলা ম্যাজিষ্ট্রেট ডেডিকে হত্যা করেন। আরেক কৃতিংংং সন্তান আমার দাদা মরহুম হাবিব উদ্দিন মনি স্বাধীন বাংলা বেতারের প্রতিষ্ঠাতাদের একজন। তিনি স্বাধীনতার পদক অর্জন করেন। আমার আর এক চাচা আমার বাবার আপন চাচাতো ভাই মরহুম ফজলুর রহমান গত ১৫ই নভেম্বর ২০১৯ শুক্রবার রাতে ১২:২০ ঘটিকায় ইন্তেকাল করেন। তিনি ছিলেন বাংলাদেশ মটর পার্টস ও টায়ার, টিউব ব্যবসায়ী সমিতির কেন্দ্রীয় কমিটির সাবেক সফল সভাপতি, বিশষ্ট ব্যবসায়ী সমাজ সেবক সাধারণ বীমা কর্পোরেশনের সাবেক সফল পরিচালক ডেল্টা লাইফ ইন্সুরেন্স কো. লি. এর সম্মানিত পরিচালক। আমি যে স্কুলে পড়ালেখা করি, ঢাকা রেসিডেনসিয়াল মডেল স্কুল এন্ড কলেজ। ঐ স্কুলেই পড়তেন মরহুম বঙ্গবন্ধুর ছেলে মরহুম শেখ কামাল ও মরহুম শেখ জামাল। পরবর্তী প্রজন্ম ও যেন জন সেবা করিয়া গিয়াছেন এটা একটা নক্ষত্র ইতিহাস। এই পরিবার থেকে এম.পি. মরহুম কাজী জহিরুল কাইয়ুম, এ্যাডভোকেট মরহুম কাজী গোফরান ইনকাম ট্যাঙ উপদেষ্টা, আমার আপন চাচা মরহুম কাজী আবদুর রহমান চট্টগ্রাম থাকেন এবং সমাজসেবক, বিশিষ্ট রাজনিতিবিদ মরহুম কাজী সিরাজ দৈনিক দিনকাল সম্পাদক বাংলাদেশ সাবেক প্রধান মন্ত্রী কাজী জাফর আহমেদ, ডেল্টা লাইফ ইন্সুরেন্স প্রতিষ্ঠাতা মরহুম কাজী ফজলুল রহমান, মরহুম কাজী সিরাজুল কবির সমাজ সেবক, মরহুম কাজী আব্দুল কাসেম, সাধারণ বিমা কর্পোরেশনের প্রেসিডেন্ট ছিলেন আমার আপন দাদা মরহুম কাজী আব্দুল হাই, তিনি একজন সমাজসেবক ছিলেন। আমি সব আপনজন মানুষকে হারিয়ে এখন নিঃসঙ্গ জীবন-যাপন করছি। চোখের অশ্রু নিয়ে আর মন আমার সর্বদা কাঁদে।

কাজী আব্দুল কাইয়ুম
পি.এম # ৩৮০ এর স্পাউস।

Recent adieu forever: Sharon Sauva & Dow'a

Death is inevitable. We now and then mourn the sad demise of our family members, friends and of our 2nd home Gulshan Club family as well.

The cruelty of the global pandemic seems limitless. So many broken promises, broken connections, broken hearts.

But, the frequency of condolence message send within GCL family in recent past is so high that has broken the record.

Again, usual and matured demise are somehow compliant, but sudden unready and unusual ones have put a serious shake to our heart and we are failing to control the magnitude of lamenting and weeping.

A large number of honorable Club Members of Senior, Donor, Life, Permanent, Honorary, Special and Associate category have left us forever during these days of pandemic Covid-19.

Today we are sorrowfully stricken with the living memories of them. We owe to them for their unrepayable valued time made for us. We love to develop a memento by reminiscing about their profile with us.

Club President, Capt. Saifur Rahman convened a reminiscence meeting and Dow'a Mahfil on Friday 26th June 2020 @ 5:30pm in the Lamda Hall keeping the provision of open participation for all Members by adopting video conferencing platform. Participating Members shared memories of the departed Members in the meeting. The meeting was followed by a special Dow'a and Munajat Praying for the salvation and eternal peace of departed souls. Prayer to the Almighty was performed as well for their bereaved family members to get strengthen in the moment of grief. Munajat was lead by Imam of GCL Staff Prayer Hall.

GULSHAN CLUB

OBITUARY

Ruhul Amin Mazumder
Club A/C # PR-6

Born:	1	August	1936
Died:	7	April	2020
Membership	4-Junnuary		1989

Professor Dr. Sufia Ahmed
Club A/C # HS-25

Born:			
Died:	9	April	2020
Membership	18-October		2003

Khandaker Asaduzzaman
Club A/C # HK-4

Born:	22	October	1935
Died:	25	April	2020
Membership	28-November		1991

A A Kamruzzaman
Club A/C # PA-114

Born:	1	July	1945
Died:	8	May	2020
Membership	18-Jul		2005

Anisuzzaman
Club A/C # HA-69

Born:	18	February	1937
Died:	14	May	2020
Membership	20-April		2019

Syeda Frzana Hassnn
Club A/C # AS-3

Born:	26	February	1978
Died:	17	May	2020
Membership	2-October		1999

GULSHAN CLUB

OBITUARY

Farida Yasmeen Mannan
Club A/C # PF-56

Born:	13	July	1958
Died:	30	May	2020
Membership	14-May		2018

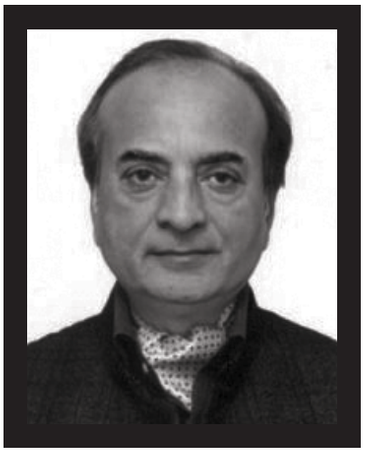

Azmat Moyeen
Club A/C # LA-19

Born:	22	August	1951
Died:	7	June	2020
Membership	23-January		1982

Ruma Hasan
Club A/C # PR-119

Born:	24	April	1974
Died:	7	June	2020
Membership	14-May		2018

Waliur Rahman Bhuiyan
Club A/C # PW-2

Born:	2	July	1952
Died:	19	June	2020
Membership	14-December		1993

Muhammad Faizur Rahman
Club A/C # SM-21

Born:	25	May	1939
Died:	28	June	2020
Membership	18-December		2018

Latifur Rahman
Club A/C # PL-1

Born:	28	August	1946
Died:	1	July	2020
Membership	28-January		1982

GULSHAN CLUB

OBITUARY

Andrew Kishor
Club A/C # HA-68

Born:	1	May	1955
Died:	6	July	2020
Membership	3-April		2019

Md. Nurul Islam
Club A/C # PM-90

Born:	3	May	1946
Died:	13	July	2020
Membership	27-October		1991

K.Z. Mahmud
Club A/C # PK-19

Born:	25	June	1946
Died:	23	July	2020
Membership	16-August		1992

S.A.M.M. Nuruddin
Club A/C # PS-33

Born:	27	January	1951
Died:	27	July	2020
Membership	16-August		1992

Abul Mansur Shaukat Ali
Club A/C # PA-56

Born:	31	December	1940
Died:	30	July	2020
Membership	10-May		1989